

UCHWAŁA NR XVIII/161/12
Rady Miejskiej w Jasieniu
z dnia 11 października 2012 roku

w sprawie przyjęcia „Programu usuwania azbestu i wyrobów zawierających azbest dla Gminy Jasień”.

Na podstawie art. 18 ust. 2 pkt 15 ustawy z dnia 8 marca 1990 r. o samorządzie gminnym (Dz. U. z 2001 r. Nr 142, poz. 1591 ze zm.) i art. 18 ust 1 ustawy z dnia 27 kwietnia 2001 r. Prawo ochrony środowiska (Dz. U. z 2008 r. Nr 25, poz. 150 ze zm.) w związku z art. 14 ust. 6 ustawy z dnia 27 kwietnia 2001 r. o odpadach (Dz. U. z 2010 r. Nr 185, poz. 1243 ze zm.) oraz „Programu Oczyszczania Kraju z Azbestu na lata 2009 - 2032” (przyjętego uchwałą Rady Ministrów z dnia 14 lipca 2009 r.) uchwała się, co następuje:

§ 1. Przyjmuje się „Program usuwania azbestu i wyrobów zawierających azbest dla Gminy Jasień” w brzmieniu określonym w załączniku nr 1 do niniejszej uchwały.

§ 2. Wykonanie uchwały powierza się Burmistrzowi Jasienia.

§ 3. Uchwała wchodzi w życie z dniem podjęcia.

***PROGRAM USUWANIA AZBESTU I WYROBÓW ZAWIERAJĄCYCH
AZBEST DLA GMINY JASIEŃ***



SPIS ZAWARTOŚCI

1. WSTĘP.....	2
2. CHARAKTERYSTYKA GMINY JASIEŃ.....	3
3. CHARAKTERYSTYKA WYROBÓW ZAWIERAJĄCYCH AZBEST	6
4. ODDZIAŁYWANIE AZBESTU NA ZDROWIE CZŁOWIEKA	8
5. INFORMACJA O RYZYKU ZWIĄZANYM Z AZBESTEM	9
6. POSTĘPOWANIE Z WYROBAMI ZAWIERAJĄCYMI AZBEST	9
7. ODPADY ZAWIERAJĄCE AZBEST.....	21
8. CEL I ZADANIA PROGRAMU USUWANIA AZBESTU	22
9. PROPOZYCJA ZARZĄDZANIA PROGRAMEM.....	22
10. BILANS WYROBÓW ZAWIERAJĄCYCH AZBEST Z GMINY JASIEŃ.....	24
11. FINANSOWANIE WYROBÓW ZAWIERAJĄCYCH AZBEST.....	26
12. HARMONOGRAM USUWANIA AZBESTU I WYROBÓW ZAWIERAJĄCYCH AZBEST.....	29
13. MONITORING Z REALIZACJI PROGRAMU	29
14. WYKAZ SKŁADOWISK OGÓLNODOSTĘPNYCH W WOJEWÓDZTWIE LUBUSKIM ORAZ NA TERENACH WOJEWÓDZTW SĄSIEDNICH PRZYJMUJĄCYCH ODPADY ZAWIERAJĄCE AZBEST.....	30
15. AZBEST W GMINACH SĄSIEDNICH	30
16. AKTY PRAWNE	31
17. WYKAZ ZAŁĄCZNIKÓW.....	34
18. LITERATURA	34

1. WSTĘP

Rada Ministrów Rzeczypospolitej Polskiej w dniu 14 maja 2002 roku przyjęła "Program usuwania azbestu i wyrobów zawierających azbest stosowanych na terytorium Polski"¹. Program ten obejmuje okres 30-letni, tj. lata 2003 - 2032.

Realizacja zadań przewidzianych w tym "Programie .." wymaga zaangażowania administracji publicznej i różnych instytucji działających na trzech poziomach:

- centralnym: Rada Ministrów, minister właściwy do spraw gospodarki, Główny Koordynator "Programu ..." (w strukturze ministerstwa)
- wojewódzkim: wojewoda, samorząd województwa,
- lokalnym: samorząd powiatowy, samorząd gminny.

Zakłada on oczyszczenie do 2032 roku terytorium Polski z azbestu i usunięcie stosowanych od wielu lat wyrobów zawierających azbest. Program ten nakłada na gminy następujące zadania:

1. Uwzględnienie usuwania azbestu i wyrobów zawierających azbest w gminnych planach gospodarki odpadami.
2. Przygotowywanie wykazów obiektów zawierających azbest oraz rejonów występującego narażenia na ekspozycje azbestu.
3. Współprace z lokalnymi mediami celem rozpowszechniania informacji dotyczących zagrożeń powodowanych przez azbest oraz wyroby z azbestem.
4. Przygotowywanie rocznych sprawozdań finansowych z realizacji zadań „Programu”.

Program usuwania azbestu i wyrobów zawierających azbest z terenu Gminy Jasień zwany dalej „Programem”, powstał na zamówienie Burmistrza Jasienia . Wraz z przeprowadzoną w 2012 roku inwentaryzacją wyrobów azbestowych oraz planowaną akcją informacyjną w postaci redystrybucji plakatów i ulotek uświadamiających o konieczności usuwania azbestu, ma na celu wyeliminowanie maksymalnie dużej ilości wyrobów zawierających azbest z terenu gminy.

Opracowanie „Programu” jest obowiązkiem każdej Gminy wynikającym z zapisów w ustawie, i daje możliwość zdobycia dofinansowania do działań związanych z demontażem, transportem i składowaniem (utylicacją) wyrobów azbestowych. Ponadto jego realizacja wpłynie znacząco na poprawę jakości powietrza, a tym samym zwiększy komfort życia w mieście i gminie, poprawiając stan środowiska naturalnego.

Przeprowadzenie inwentaryzacji odpadów niebezpiecznych oraz opracowanie planu ich usuwania jest jednym z priorytetów Gminy Jasień w zakresie ochrony środowiska i podnoszenia jego jakości, w tym poprawy gospodarki odpadami.

Celem opracowania programu jest:

- sukcesywne usunięcie wyrobów zawierających azbest z terenu Gminy poprzez ich demontaż i utylizację,
- wyeliminowanie negatywnych skutków zdrowotnych u mieszkańców Gminy wywołanych azbestem,

- spowodowanie sukcesywnej likwidacji szkodliwego oddziaływania azbestu na środowisko i doprowadzenie do spełnienia wymogów ochrony środowiska,
- stworzenie odpowiednich warunków do wdrożenia przepisów prawnych oraz norm postępowania z wyrobami zawierającymi azbest, stosowanych w Unii Europejskiej.

Założone cele mogą być realizowane poprzez:

- edukację mieszkańców Gminy w zakresie szkodliwości azbestu, obowiązków dotyczących postępowania z wyrobami zawierającymi azbest oraz sposobów bezpiecznego ich usuwania oraz unieszkodliwiania,
- oczyszczenie terenu Gminy z odpadów zawierających azbest,
- demontaż pokryć dachowych i elewacyjnych oraz odbiór odpadów zawierających azbest z nieruchomości osób fizycznych i z innych zasobów mieszkaniowych,
- montaż nowych dachowych i elewacyjnych pokryć bezazbestowych,
- monitoring zmian stanu zaewidencjonowanego.

Zadaniem programu jest określenie warunków sukcesywnego usuwania wyrobów zawierających azbest, przedstawiono zatem propozycje działań organizacyjnych zmierzających do osiągnięcia celów Programu wraz z harmonogramem jego realizacji.

2. CHARAKTERYSTYKA GMINY JASIEŃ

Gmina miejsko – wiejska Jasień położona jest w południowo – zachodniej części województwa lubuskiego, na wysokości od 74 do 166 m n.p.m. Najwyżej położone rejony gminy znajdują się w jej południowo – zachodniej części, z kulminacją wzniesienia Góry Owczej o wysokości 166,3 m n.p.m. na południe od wsi Bronice przy granicy z gminą Tuplice, zaś najniżej usytuowany jest obszar położony w północnej części gminy wzdłuż koryta rzeki Lubszy (74 m n.p.m.) przy granicy z gminą Lubsko. Współrzędne geograficzne wynoszą 52^o szerokości geograficznej północnej oraz 15^o długości geograficznej wschodniej. Powierzchnia rozpatrywanego obszaru wynosi 12679 ha, to jest 127 km², co stanowi 9,10 % powierzchni powiatu żarskiego oraz 0,91 % powierzchni województwa lubuskiego.

Według fizyczno – geograficznej regionalizacji Polski J. Kondrackiego (1998) gmina Jasień umiejscowiona jest w następujących jednostkach:

- megaregion – Europa Środkowa (3);
- prowincja – Niż Środkowoeuropejski (31);
- podprowincja – Niziny Sasko – Łużyckie (317) i Niziny Środkowopolskie (318);
- makroregion – Obniżenie Dolnołużyckie (317.2), Obniżenie Milicko – Głogowskie (318.3) i Wał Trzebnicki (318.4);
- mezoregiony: Kotlina Zasięcka (317.23), Obniżenie Nowosolskie (318.31) i Wzniesienia Żarskie(318.41).

Według J. Kondrackiego północno – zachodnia część gminy umiejscowiona jest w mezoregionie Kotliny Zasięckiej. Południowa część gminy należy do mezoregionu Wzniesień Żarskich, w obrębie której wyróżnia się tu mikroregion Wysoczyzny Żarskiej, zaś wschodnia i północno – wschodnia część gminy znajduje się w obrębie mezoregionu Obniżenia Nowosolskiego. Granica pomiędzy Nizinami Sasko – Łużyckimi a Nizinami Środkowopolskimi przebiega na terenie gminy wzdłuż rzeki Lubszy. Wyszczególnione na terenie gminy Jasień mezoregiony graniczą bezpośrednio z:

- Wzniesieniami Łużyckimi (317.4) i Obniżeniem Dolnołużyckim (317.2) – od zachodu;
- Dolina Dolnej Nysy Łużyckiej (317.711) – od północnego – zachodu;

- Wzniesieniami Gubińskimi (317.71) i Dolina Dolnego Bobru (317.72) – od północy;
- Wałem Zielonogórskim (315.74) – od północnego – wschodu;
- Pradolina Głogowska (318.32) – od wschodu;
- Wzgórzami Dalkowskimi (318.42) – od południowego – wschodu;
- Borami Dolnośląskimi (317.74) – od południa;
- Wałem Mużakowskim (317.46) – od południowego – zachodu.

Po wdrożeniu reformy administracyjnej, od 1 stycznia 1999 roku gmina miejsko – wiejska Jasień wchodzi w skład województwa lubuskiego oraz powiatu żarskiego. Graniczy z gminami:

- Lubsko – od północy;
- Nowogród Bobrzański – od północnego – wschodu;
- Żary gmina wiejska – od południowego – wschodu;
- Lipinki Łużyckie – od południa;
- Tuplice – od zachodu.

Gminnym centrum administracyjnym jest położone w centralnej części gminy miasto Jasień. Ponadto w skład gminy wchodzi 17 sołectw. Należą do nich: Bieszków, Bronice, Budziechów, Golin, Guzów, Jabłoniec, Jasionna, Jurzyn, Jaryszów, Mirkowice, Lisia Góra, Lipsk Żarski, Rostoki, Świbna, Wicina, Zabłocie i Zieleniec. Gęstość sieci osadniczej mierzona liczbą miejscowości podstawowych (miasta i wsie bez przysiółków) na 100 km² powierzchni wynosi 14,17. Jest to wartość wyższa od wskaźnika charakteryzującego zarówno powiat Żarski (11,56) jak i całe województwo lubuskie (10,19).

Klimat gminy podobnie jak całej polski jest przejściowy, kontynentalno – morski, kształtowany na przemian przez masy powietrza napływające z Oceanu Atlantyckiego lub wschodniej Europy i Azji. W skali kraju według W. Okołowicza i D. Martyn (1979) gmina Jasień położona jest na pograniczu regionu klimatycznego sudeckiego (ze słabym wpływem wnieśień) i śląsko – wielkopolskiego. Natomiast według A. Wosia (1999) gmina położona jest na pograniczu regionów dolnośląskiego zachodniego i lubuskiego. Niezależnie od podziałów rejon gminy należy do najcieplejszych w Polsce i charakteryzuje się: przewagą wpływów oceanicznych, mniejszymi od przeciętnych amplitudami temperatur, wczesną wiosną, długim ciepłym latem, łagodną i krótką zimą oraz malejącymi opadami w kierunku centrum kraju.

Liczba ludności w Gminie Jasień na koniec 2011 r. (stan na dzień 02.01.2012 r.) przedstawia się następująco:

Miejscowość	Liczba mieszkańców
Jasień	4475
Bieszków	135
Bronice	130
Budziechów	385
Golin	119
Guzów	224
Jabłoniec	270
Jaryszów	187
Jasionna	56
Jurzyn	75

Lipsk Żarski	52
Lisia Góra	148
Mirkowice	182
Roztoki	56
Świbna	157
Wicina	200
Zabłocie	356
Zieleniec	58

Gmina Jasień – struktura podmiotów gospodarki narodowej zarejestrowanych w REGON według wybranych sekcji w 2009 roku (www.jasien.bip.pl) .

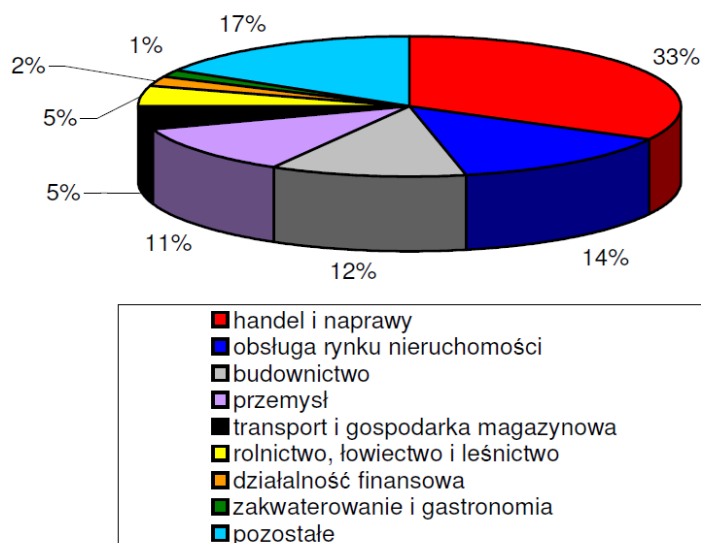

Gmina Jasień – struktura użytkowania gruntów w 2011 roku (www.jasien.bip.pl) .

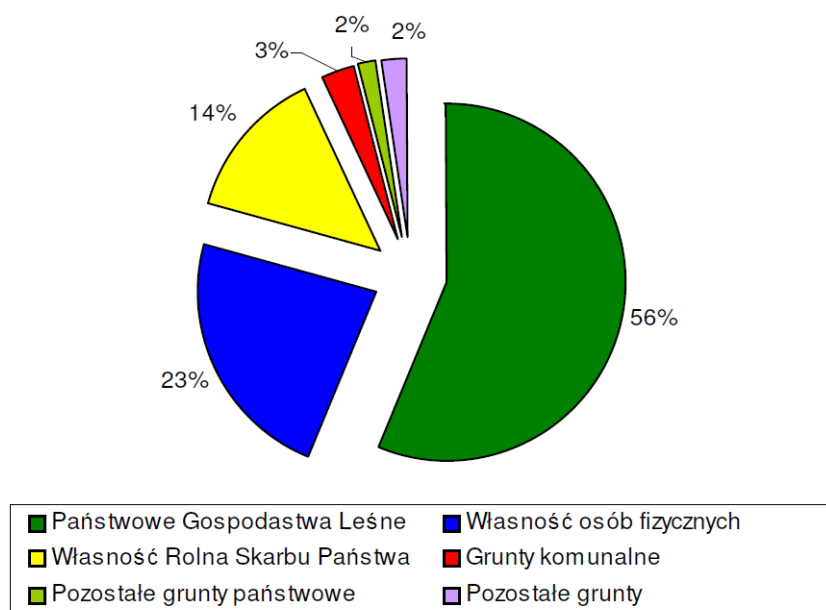

3. CHARAKTERYSTYKA WYROBÓW ZAWIERAJĄCYCH AZBEST

Azbest jest nazwą handlową grupy materiałów włóknistych. Pod względem chemicznym są to uwodnione krzemiany magnezu, żelaza, wapnia i sodu. Rozróżnia się następujące typy azbestu: chryzotyl (włóknista odmiana serpentynu, tj. uwodnionego krzemianu magnezu), amozyt (krzemian żelazowo-magnezowy, krokidolit (krzemian sodowo-żelazowy), antofilit (krzemian magnezowy zawierający żelazo).

Pomimo, iż występowanie azbestu w przyrodzie jest dosyć powszechne, tylko w kilku miejscach na świecie prowadzona była jego eksploatacja na skalę przemysłową. Polska nie posiada złóż azbestu nadających się do eksploatacji przemysłowej.

Właściwości azbestu takie jak: duża odporność na wysokie i niskie temperatury, niewielkie przewodnictwo cieplne i odporność na działanie czynników chemicznych sprawiły, że stał się on powszechnie wykorzystywany jako cenny surowiec również w Polsce.

Azbest szeroko stosowany był w kilku dziedzinach gospodarki, przede wszystkim w budownictwie, ale także w energetyce, transporcie i przemyśle chemicznym. Najważniejszymi zastosowaniami azbestu są:

- wyroby azbestowo-cementowe produkowane z azbestu chryzotylowego i azbestów amfibolowych, takie jak: pokrycia dachowe, rury ciśnieniowe, płyty okładzinowe i elewacyjne zawierające od 10-35% azbestu;
- wyroby izolacyjne stosowane do izolacji kotłów parowych, wymienników ciepła, zbiorników, przewodów rurowych oraz ubrań i tkanin ognioodpornych. Zawierają one w zależności od przeznaczenia od 75 do 100% azbestu, głównie chryzotylu;
- wyroby uszczelniające: tektury, płyty azbestowo-kauczukowe, szczeliwa plecione,
- wyroby cierne, takie jak: okładziny cierne i taśmy hamulcowe stosowane do różnego typu hamulców,
- wyroby tekstylne: sznury i maty,
- wyroby hydroizolacyjne: lepiki asfaltowe, kity uszczelniające, asfalty drogowe uszlachetnione, zaprawy gruntujące, papa dachowa, płytki podłogowe, zawierające od 20 do 40% azbestu..

Szacuje się (w skali kraju), że ok. 96% ogólnej ilości wyrobów zawierających azbest stanowią płyty azbestowo-cementowe (faliste i płaskie).

Produkcja płyt azbestowo-cementowych w Polsce rozpoczęła się w 1907 roku w Krakowie, następnie w Lublinie (ok.1910 r.) i w Ogrodzieńcu k/Zawiercia (ok. 1920 r.). Jednak stosowanie azbestu na szeroką skalę na terenie Polski w budownictwie nastąpiło w latach 60-tych, po uruchomieniu następnych 4 dużych zakładów wyrobów azbestowo-cementowych. Głównym surowcem stosowanym do produkcji był azbest chryzotylowy, ale do połowy lat osiemdziesiątych do produkcji rur ciśnieniowych stosowany był także krokidolit oraz niewielkie ilości amozytu.

Dane pochodzące z roku 1983 wskazują, że na świecie wydobyto około 5 mln ton minerałów azbestowych. Największe znaczenie jako surowiec przemysłowy posiada chryzotyl (posiadający dłuższe włókna), na który przypada około 95 proc. masy stosowanych minerałów azbestowych.

Pozostałe z wymienionych wcześniej odmian minerałów azbestu w większości krajów nie są traktowane jako surowiec przemysłowy, natomiast mogą występować jako domieszka chryzotyłu. Wyroby zawierające azbest oraz odpady azbestowe można podzielić – w zależności od trwałości i ilości zastosowanego spoiwa wiążącego – na: miękkie (łamliwe, kruche) i twarde (niekruche, sztywne).

Klasa I (wyroby miękkie) – wyroby o gęstości < 1000 kg/m³. Charakteryzują się dużym procentowym udziałem azbestu, powyżej 20%, i małym udziałem lepiszcza. Łatwo ulegają uszkodzeniom, powodując duże emisje pyłu azbestu do otoczenia, co stwarza poważne zagrożenie dla zdrowia ludzkiego. Najczęściej stosowanymi w tej klasie były wyroby tekstylne z azbestu, takie jak: koce gaśnicze, szczeliwa plecione, tektury uszczelkowe oraz materiały i wykładziny cierne.

Inne wyroby miękkie to m.in.:

- sznury, płótna, tkaniny z dodatkiem azbestu (lub wykonane z samego azbestu),
- płyty i uszczelki kinkieryt (typu Gambit, Polonit), stosowane w ciepłownictwie na złączach rur, zaworów z gorącą wodą lub parą,
- płaszcze azbestowo-gipsowe stosowane w izolacji rur w ciepłownictwie,
- płyty i tektury miękkie stosowane w izolacjach ognioochronnych,
- płyty ognioochronne typu „PYRAL” produkcji czechosłowackiej lub „SOKALIT” produkcji NRD, zawierające ok. 30 - 50% azbestu (służą do okładzin ognioochronnych konstrukcji budynków oraz jako sufity podwieszane o podwyższonej odporności na ogień, także jako materiał do klap przeciwpożarowych i przeciwdymnych),
- natryski azbestowe na konstrukcje stalowe zastosowane jako ognioochronne zabezpieczenie stalowej konstrukcji budynków o tzw. konstrukcji niesztywnej (np. budynki przemysłowe, biurowe; często są to obiekty indywidualnie projektowane, „nasycone” technologią budowlaną krajów zachodnioeuropejskich z lat 60 -70., np. budynki ambasad).

Klasa II (wyroby twarde) – wyroby o gęstości większej niż 1000 kg/m³. Są to najpowszechniej występujące w krajowym budownictwie wyroby zawierające azbest. Charakteryzują się dużym stopniem zwięzłości, dużym udziałem spoiwa (najczęściej jest nim cement), niską procentową zawartością azbestu (ok. 5% w płytach płaskich lignocementowych modyfikowanych, 12 -13% w płytach płaskich i falistych azbestowo cementowych i ok. 20% w rurach azbestowo-cementowych). W przeciwieństwie do wyrobów miękkich, przez długi okres pozostają wyrobami emitującymi małe ilości pyłu azbestu. Można je więc uważać za mniej groźne w użytkowaniu oraz podczas prac remontowych od wyrobów miękkich. Mniej groźne są też ich odpady. Emisja pyłu azbestu może powstawać podczas uszkodzeń mechanicznych, np. cięciu, wierceniu otworów, przy piłowaniu lub szlifowaniu szybkoobrotowymi narzędziami elektrycznymi, nie wyposażonymi w miejscowe odciągi pyłu. Do emisji pyłu dochodzi także w trakcie trwania destrukcji, np. emitują go stare płyty pokryć dachowych azbestowo-cementowych o naruszonej przez czynniki atmosferyczne lub chemiczne powierzchni zewnętrznej. Wówczas zanieczyszczony jest też grunt w bezpośrednim sąsiedztwie rynny odprowadzającej wodę opadową. Wyroby twarde to m.in.:

- płyty azbestowo-cementowe faliste,
- płyty azbestowo-cementowe płaskie prasowane,
- płyty azbestowo-cementowe KARO,
- płyty warstwowe PW3/A i podobne,
- rury azbestowo-cementowe,
- złącza, listwy, gąsiorzy wykonane z azbestocementu,
- płaszcze azbestowo-cementowe stosowane w izolacji rur w ciepłownictwie.

Produkcja płyt azbestowo-cementowych w Polsce została zakazana Ustawą z dnia 19 czerwca 1997 r. o zakazie stosowania wyrobów zawierających azbest (Dz. U. Nr 101, poz. 628 z 1997 r. i Nr 156 poz. 1018 z 1998 r.). Zgodnie z ustawą w Polsce do 28 września 1998 r. została całkowicie zakończona produkcja płyt azbestowo-cementowych, a wcześniej innych wyrobów zawierających azbest.

Natomiast po 28 marca 1999 r. obowiązuje zakaz obrotu azbestem i wyrobami zawierającymi azbest. Wyjątek stanowią wyroby z zawartością azbestu, które nie posiadają jeszcze swoich zamienników ze względu na ekstremalne warunki pracy. Wykaz takich wyrobów zawarty jest w rozporządzeniach ministra właściwego do spraw gospodarki w sprawie dopuszczenia wyrobów zawierających azbest do produkcji lub do wprowadzania na polski obszar celny. Dotyczy to azbestu włóknistego sprowadzanego do diafragmy do elektrolizy przeponowej przy produkcji chloru i wyrobów azbestowo-kauczukowych.

4. ODDZIAŁYWANIE AZBESTU NA ZDROWIE CZŁOWIEKA

Chorobotwórcze działanie azbestu występuje w wyniku wdychania włókien zawieszonych w powietrzu (oznacza to, że dopóki włókna nie są uwolnione do powietrza nie stanowią zagrożenia dla zdrowia).

Naturalne źródła emisji włókien azbestowych w praktyce mają mniejsze znaczenie niż źródła związane z działalnością człowieka. Obecnie po zaprzestaniu produkcji wyrobów zawierających azbest tymi źródłami są:

- niewłaściwie składowane odpady azbestowe, w tym tzw. dzikie wysypiska, szczególnie w lasach i odkrytych wyrobiskach,
- użytkowanie wyrobów azbestowych co w konsekwencji prowadzi do zanieczyszczenia powietrza pyłem azbestowym w wyniku: korozji i mechanicznych uszkodzeń płyt azbestowo-cementowych, ścierania tarcz sprzętowych i hamulcowych,
- niewłaściwe usuwanie z dachów i elewacji wyrobów zawierających azbest,
- urządzenia grzewcze, wentylacyjne, klimatyzacyjne i izolacje zawierające azbest. Są to źródła występujące wewnątrz pomieszczeń. Stosowanie wyrobów azbestowych, a w konsekwencji możliwość uwalniania włókien azbestu do środowiska, spowodowało wzrost zainteresowania zdrowotnymi skutkami środowiskowej ekspozycji na azbest.

Wielkość zagrożenia zdrowia zależy od rodzaju azbestu, wielkości włókien i ich stężenia w powietrzu oraz czasu narażenia. Największe zagrożenie stanowią włókna respirabilne, tzn. występujące w trwałej postaci w powietrzu i mogące przedostawać się z wdychanym powietrzem do pęcherzyków płucnych. Mają one średnicę mniejszą od 3 μm i są dłuższe niż 5 μm , przy czym najbardziej szkodliwe są włókna o długości ok. 20 μm . Narażenie zawodowe na pył azbestu może być przyczyną chorób układu oddechowego tj.:

- pylicy azbestowej (azbestozy),
- łagodnych zmian opłucnowych,
- raka płuc
- międzybłoniaków opłucnej i otrzewnej (nowotworów o wysokiej złośliwości).

Doniesienia kliniczne i epidemiologiczne sugerują, że z azbestem może być również związane występowanie innych nowotworów: krtani, żołądka i jelit, trzustki, jajników oraz chłoniaków. Jednak zwiększenie ryzyka w tych grupach nowotworów należy postrzegać jedynie jako prawdopodobne.

Analizując szkodliwość azbestu i jego wpływ na organizm ludzki należy pamiętać, iż azbest jest praktycznie niezniszczalny, zaś groźny dla zdrowia ludzi jest wtedy, gdy jego elementarne włókna znajdują się we wdychanym powietrzu. Azbest zabezpieczony w sposób uniemożliwiający uwolnienie się włókien do powietrza nie stanowi żadnego zagrożenia dla zdrowia.

5. INFORMACJA O RYZYKU ZWIĄZANYM Z AZBESTEM

Głównym celem informowania o ryzyku jest dostarczenie informacji o zagrożeniu osobom i społecznościom narażonym na szkodliwe dla zdrowia czynniki środowiskowe (zgodnie z zasadami wynikającymi z odpowiednich przepisów prawnych). Uzyskane informacje stanowią podstawę do opracowywania różnych wariantów strategii zmniejszania ryzyka, które brane są pod uwagę przy podejmowaniu decyzji dotyczących ich wdrażania.

Proces informowania i rzetelności przekazywanej informacji zależą zarówno od poziomu merytorycznego, możliwości i umiejętności oceny oszacowania ryzyka, jak i od warunków polityczno-społecznych (polityka informacyjna, wolna prasa współpracująca ze specjalistami oceniającymi zagrożenie, itp.).

Zgodnie z definicją zaproponowaną przez Narodową Radę ds. Badań Naukowych Stanów Zjednoczonych "Informowanie o ryzyku jest procesem wzajemnego współdziałania jednostek, grup i instytucji w wymianie informacji i opinii o istocie zagrożenia (...)". Pod hasłem "współdziałanie" należy rozumieć współpracę ze społeczeństwem specjalistów oceniających ryzyko ze specjalistami zajmującymi się zarządzaniem ryzykiem, a więc: epidemiologów, przedstawicieli ministerstwa zdrowia, środowiska, przemysłu, a także grup zaangażowanych w problematykę ochrony środowiska.

Informowanie społeczności o ryzyku związanym z narażeniem na czynniki szkodliwe (w tym azbest) jest sprawą delikatną i bardzo trudną, wymagającą angażowania opinii publicznej w proces szacowania ryzyka i informowania o nim. Istotne znaczenie odgrywa właściwe rozeznanie podstawowych zagadnień przez wszystkich zainteresowanych partnerów.

6. POSTĘPOWANIE Z WYROBAMI ZAWIERAJĄCYMI AZBEST

Problematyka bezpiecznego postępowania z wyrobami i odpadami zawierającymi azbest została zapisana w postaci sześciu procedur. Są one następujące:

Grupa I. Procedury obowiązujące właścicieli i zarządzających obiektami, instalacjami i urządzeniami zawierającymi azbest lub wyroby zawierające azbest:

- Procedura 1- dotycząca obowiązków w czasie użytkowania obiektów, instalacji i urządzeń.
- Procedura 2- dotycząca obowiązków przy usuwaniu wyrobów zawierających azbest.

Grupa II. Procedury obowiązujące wykonawców prac polegających na usuwaniu wyrobów zawierających azbest- wytwórców odpadów niebezpiecznych:

- Procedura 3- dotycząca postępowania przy pracach przygotowawczych do usunięcia wyrobów zawierających azbest.
- Procedura 4- dotycząca prac polegających na usuwaniu wyrobów zawierających azbest- wytwarzaniu odpadów niebezpiecznych wraz z oczyszczaniem obiektu (terenu) instalacji.

Grupa III. Procedura obowiązująca prowadzących działalność w zakresie transportu odpadów niebezpiecznych zawierających azbest.

Procedura 5- dotycząca przygotowania i transportu odpadów niebezpiecznych zawierających azbest.

Grupa IV. Procedura obowiązująca zarządzających składowiskami odpadów niebezpiecznych zawierających azbest:

- Procedura 6- dotycząca składowania odpadów na składowisku przeznaczonym do wyłącznego składowania odpadów zawierających azbest lub innym, spełniającym odpowiednie warunki techniczne.

P R O C E D U R A 1. Dotycząca obowiązków i postępowania właścicieli oraz zarządców przy użytkowaniu obiektów i terenów z wyrobami zawierającymi azbest.

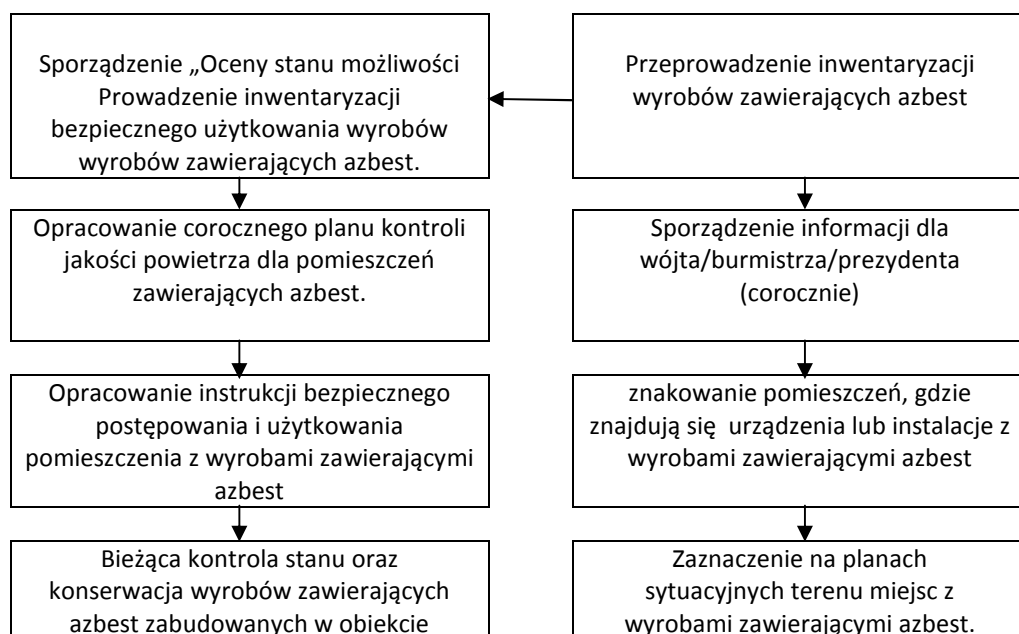

Opis procedury

Cel procedury

Celem procedury jest przedstawienie zakresu obowiązków i zasad postępowania właścicieli i zarządców budynków, budowli, instalacji i urządzeń oraz terenów gdzie znajduje się azbest lub wyroby zawierające azbest. Procedura dotyczy więc bezpiecznego ich użytkowania.

Zakres procedury

Zakres procedury obejmuje okres posiadania budynku, budowli, instalacji lub urządzenia przemysłowego oraz terenu – niezależnie od ich wielkości lub stanu, jeżeli znajdują się tam wyroby zawierające azbest.

Opis szczegółowy

Właściciel lub zarządca budynku, budowli, instalacji lub urządzenia technicznego oraz terenu – gdzie znajdują się wyroby zawierające azbest – ma obowiązek sporządzenia – w 2 egzemplarzach – „Oceny stanu i możliwości bezpiecznego użytkowania wyrobów zawierających azbest” (załącznik 3 opracowania). Właściciele lub zarządcy, którzy spełnili ten obowiązek wcześniej – sporządzają następne „Oceny...” w terminach wynikających z warunków poprzedniej „Oceny...” – tzn.:

- Po 5-ciu latach, – jeżeli wyroby zawierające azbest są w dobrym stanie technicznym i nieuszkodzone,
- Po 1-szym roku, – jeżeli przy poprzedniej „Ocenie...” ujawnione zostały drobne (do 3% powierzchni wyrobów) uszkodzenia.

Wyroby, które posiadały lub posiadają duże i widoczne uszkodzenia – powinny zostać bezzwłocznie usunięte.

Jeden egzemplarz „Oceny...” właściciel lub zarządca zobowiązany jest złożyć właściwemu terenowo organowi architektoniczno-budowlanemu lub powiatowemu inspektorowi nadzoru budowlanego – w terminie do 30-tu dni od dnia jej sporządzenia. Drugi egzemplarz zachowuje przy dokumentacji budynku, budowli, instalacji lub urządzenia przemysłowego oraz terenu – do czasu sporządzenia następnej „Oceny...”. Właściciel lub zarządca zobowiązany jest do przeprowadzenia inwentaryzacji (spisu z natury) wyrobów zawierających azbest.

Wyniki inwentaryzacji powinny służyć do sporządzenia stosownej informacji dla wójta, burmistrza lub prezydenta miasta – właściwego dla miejsca znajdowania się budynku, budowli, instalacji lub urządzenia oraz terenu z wyrobami zawierającymi azbest. Wzory informacji są odpowiednio w załącznikach:

- Załącznik 4 opracowania – Informacja o wyrobach zawierających azbest i miejscu ich wykorzystywania.
- Załącznik 5 opracowania – Informacja o wyrobach zawierających azbest, których wykorzystywanie zostało zakończone.

Informacje przedkłada się corocznie, celem wykazania ewentualnych zmian w ilości posiadanych wyrobów zawierających azbest – co pozwoli na ocenę zagrożenia dla ludzi i środowiska w danym rejonie. Właściciel lub zarządca budynku, budowli, instalacji lub urządzenia oraz terenu, gdzie występują wyroby zawierające azbest, ma ponadto obowiązki:

- 1) Oznakowania pomieszczeń, gdzie znajdują się urządzenia lub instalacje z wyrobami zawierającymi azbest – odpowiednim znakiem ostrzegawczym dla azbestu
- 2) Opracowania i wywieszenia na widocznym miejscu instrukcji bezpiecznego postępowania i użytkowania pomieszczenia z wyrobami zawierającymi azbest.
- 3) Zaznaczenia na planie sytuacyjnym terenu miejsc z wyrobami zawierającymi azbest.

Ponadto, jeżeli w budynku, budowli, instalacji lub urządzeniu oraz na terenie znajdują się wyroby zawierające azbest o gęstości objętościowej mniejszej niż 1000 kg/m³ (tzw. „miękkie”), lub jeżeli wyroby zawierają azbest krokidolit a także jeżeli te wyroby znajdują się w zamkniętych pomieszczeniach, lub istnieje uzasadniona obawa dużej emisji azbestu do środowiska –

właściciel lub zarządca powinien opracować plan kontroli jakości powietrza (monitoringu), a jego wyniki uwzględnić przy dalszej eksploatacji lub usuwaniu wyrobów zawierających azbest. Przez cały czas użytkowania wyrobów zawierających azbest w obiekcie lub nieruchomości, właściciel lub zarządca ma obowiązek przeprowadzania bieżącej kontroli stanu oraz konserwacji tych wyrobów. Pracownicy dokonujący takich prac i czynności powinni być odpowiednio przeszkoleni w zakresie bezpiecznego postępowania z wyrobami zawierającymi azbest, a także odpowiednio wyposażeni we właściwą odzież i środki ochronne.

P R O C E D U R A 2. Dotycząca obowiązków i postępowania właścicieli i zarządców przy usuwaniu wyrobów zawierających azbest z obiektów lub terenów.

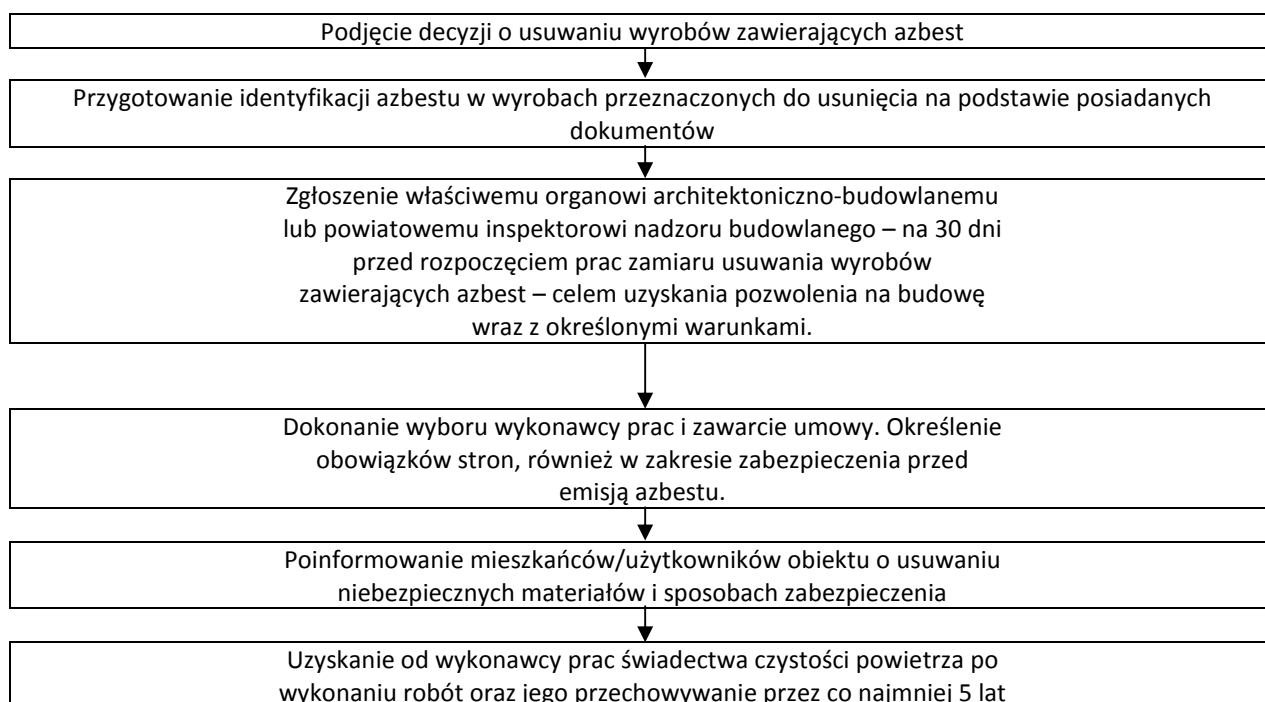

Opis procedury

Cel procedury

Celem procedury jest przedstawienie zakresu obowiązków i postępowania właścicieli i zarządców budynków, budowli, instalacji lub urządzeń oraz terenów z wyrobami zawierającymi azbest – przed i w czasie wykonywania prac usuwania lub zabezpieczania takich wyrobów.

Zakres procedury

Zakres procedury obejmuje okres od podjęcia decyzji o zabezpieczeniu lub usuwaniu wyrobów zawierających azbest, do zakończenia tych robót i uzyskania stosownego oświadczenia wykonawcy prac.

Opis szczegółowy

Właściciel lub zarządca budynku, budowli, instalacji lub urządzenia oraz terenu, gdzie znajduje się azbest lub wyroby zawierające azbest – posiadający odpowiednie informacje lub dokumenty, mogące służyć do identyfikacji rodzaju i ilości azbestu w wyrobach – powinien przedstawić je wykonawcy prac przed ich rozpoczęciem. Wyniki identyfikacji azbestu posiadane przez właściciela powinny być uwzględniane przy:

- Sporządzaniu „Oceny...”,
- Sporządzaniu informacji dla wójta, burmistrza, prezydenta miasta,

– Zawieraniu umowy na wykonanie prac zabezpieczania lub usuwania wyrobów zawierających azbest z wykonawcą tych prac – wytwarzającym odpady niebezpieczne.

Właściciel lub zarządca budynku, budowli, instalacji lub urządzenia oraz terenu z wyrobami zawierającymi azbest, ma obowiązek zgłoszenia – na 30 dni przed rozpoczęciem prac, wniosku o pozwolenie na budowę (remont), wraz z określonymi warunkami. Wniosek powinien być sporządzony z uwzględnieniem przepisów wynikających art. 31 ust. 3, pkt.2 oraz art. 36 ust. 1 pkt.1 i 4 ustawy – Prawo budowlane. Zatajenie informacji o występowaniu azbestu w wyrobach, które będą przedmiotem prac remontowo- budowlanych skutkuje – na podstawie ustawy Prawo ochrony środowiska – odpowiedzialnością prawną. Po dopełnieniu obowiązków formalnoprawnych, właściciel lub zarządca dokonuje wyboru wykonawcy prac – wytwórcy odpadów niebezpiecznych. Zawiera umowę na wykonanie prac zabezpieczenia lub usuwania wyrobów zawierających azbest oraz oczyszczenia budynku, budowli, instalacji lub urządzenia oraz terenu z azbestu. W umowie powinny być jasno sprecyzowane obowiązki stron, również w zakresie zabezpieczenia przed emisją azbestu w czasie wykonywania prac. Niezależnie od obowiązków wykonawcy prac, właściciel lub zarządca powinien poinformować mieszkańców lub użytkowników budynku, budowli, instalacji lub urządzenia oraz terenu, o usuwaniu niebezpiecznych materiałów zawierających substancje stwarzające szczególne zagrożenie dla ludzi oraz sposobach zabezpieczenia przed tą szkodliwością.

Na końcu właściciel lub zarządca powinien uzyskać od wykonawcy prac, pisemne oświadczenie o prawidłowości wykonania robót i oczyszczenia z azbestu, a następnie przechowywać je przez okres co najmniej 5-lat, wraz z inną dokumentacją budynku, budowli, instalacji lub urządzenia oraz terenu.

P R O C E D U R A 3. Dotycząca postępowania przy pracach przygotowawczych do usuwania wyrobów zawierających azbest.

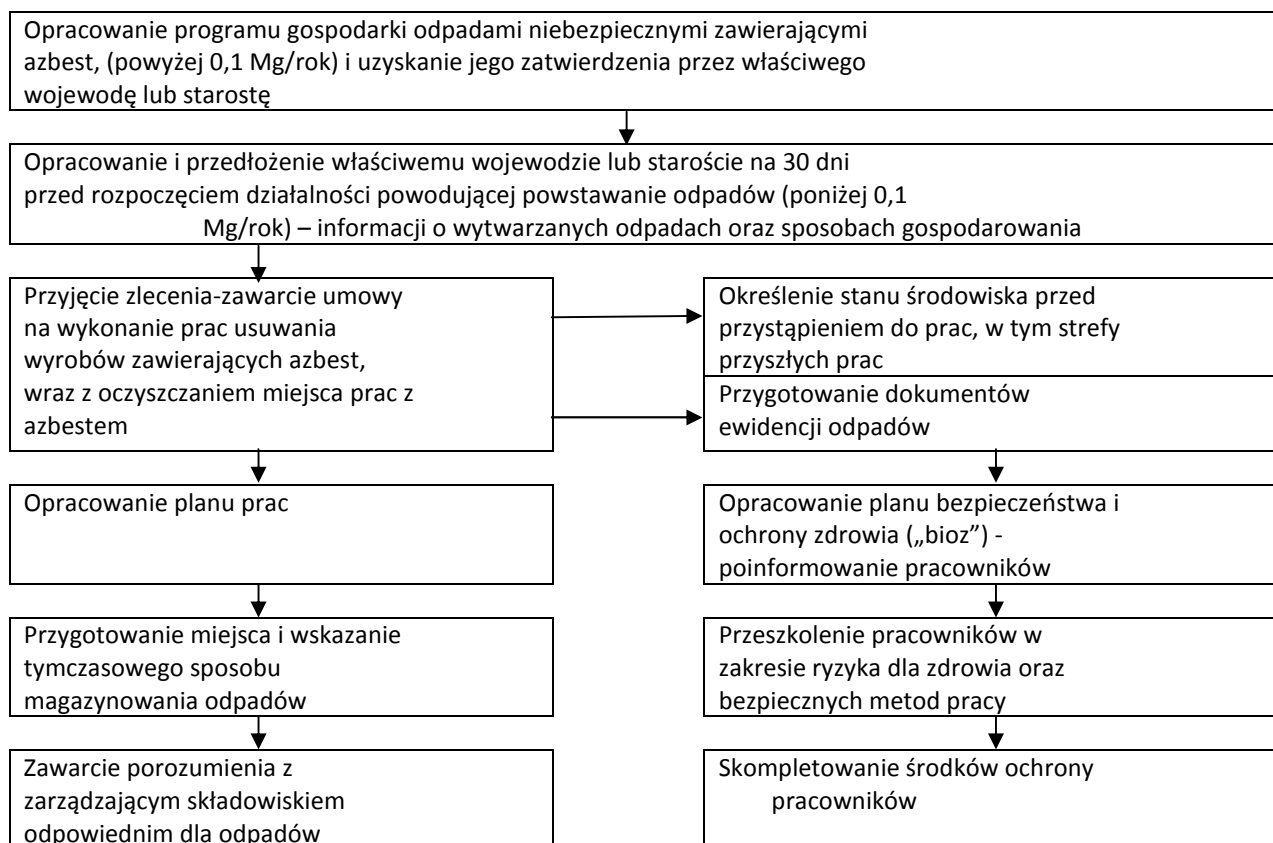

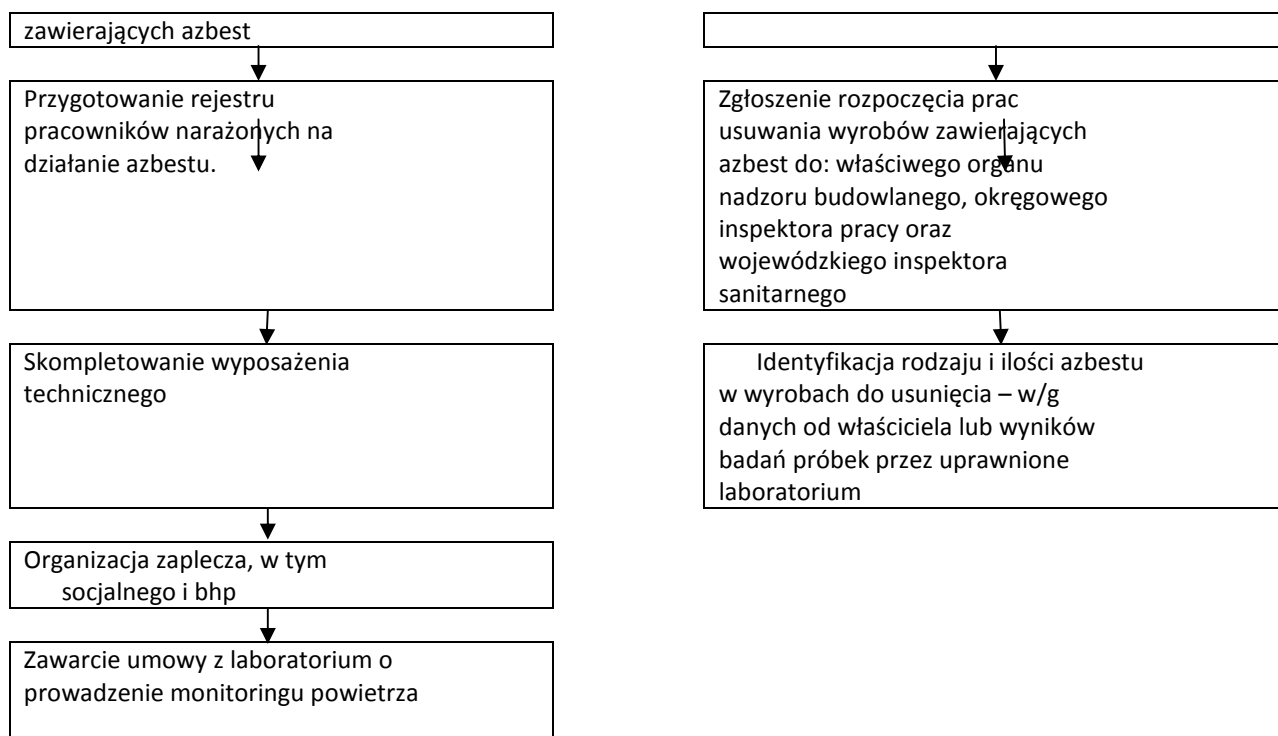

Opis procedury

Cel procedury

Celem procedury jest przedstawienie zasad postępowania podczas prac przygotowawczych do usuwania wyrobów zawierających azbest lub ich zabezpieczenia.

Zakres procedury

Zakres procedury obejmuje całokształt prac oraz postępowania dotyczącego przygotowania do zabezpieczenia lub usuwania wyrobów zawierających azbest.

Opis szczegółowy

Wykonawca prac polegających na zabezpieczeniu lub usuwaniu wyrobów zawierających azbest, jest – w rozumieniu przepisów ustawy z dnia 19 grudnia 2002 r. art. 3 ust. 1- „wytwórcą odpadów powstających w wyniku świadczenia usług, w zakresie budowy, rozbiórki, remontu obiektów, czyszczenia zbiorników lub urządzeń oraz sprzątnięcia, konserwacji i napraw jest podmiot, który świadczy usługę, chyba, że umowa o świadczeniu usługi stanowi inaczej”. Z powyższej definicji wynika, że wytwórcą odpadów może być np. właściciel lub zarządzający, który we własnym zakresie wykonuje prace zabezpieczenia lub usuwania wyrobów zawierających azbest i zleca do wykonania tylko część robót. W takim przypadku na nim też spoczywać będą wszystkie obowiązki wynikające z przepisów i procedur postępowania z odpadami niebezpiecznymi zawierającymi azbest. Wytwórcę odpadów obowiązuje postępowanie określone przepisami ustawy o odpadach, z późniejszymi zmianami. Podstawową czynnością dla przedsiębiorcy, który zamierza podjąć działalność w zakresie wytwarzania odpadów niebezpiecznych zawierających azbest, w ilości powyżej 100 kg rocznie, jest opracowanie programu gospodarki odpadami niebezpiecznymi i zawierającymi azbest i uzyskanie jego zatwierdzenia przez właściwego, ze względu na miejsce wytwarzania odpadów niebezpiecznych, wojewodę lub starostę.

Wojewoda zatwierdza programy gospodarki odpadami niebezpiecznymi dla przedsięwzięć mogących znacząco oddziaływać na środowisko, a starosta dla pozostałych przedsięwzięć.

Program gospodarki odpadami niebezpiecznymi dołączony do wniosku o wydanej decyzji zatwierdzającej, powinien zawierać:

- wyszczególnienie rodzajów odpadów niebezpiecznych, przewidzianych do wytwarzania, a w przypadku gdy określenie rodzaju nie jest wystarczające do ustalenia zagrożeń, jakie mogą powodować odpady niebezpieczne, właściwy organ może wezwać wnioskodawcę do podania składu chemicznego i właściwości odpadów.
- określenia ilości odpadów niebezpiecznych poszczególnych rodzajów przewidzianych do wytworzenia w ciągu roku.
- informację wskazującą na sposoby zapobiegania powstawaniu odpadów niebezpiecznych lub ograniczenia ilości odpadów i ich negatywnego oddziaływania na środowisko.
- szczegółowy opis sposobów gospodarowania odpadami, z uwzględnieniem zbierania, transportu, odzysku lub unieszkodliwiania odpadów niebezpiecznych.
- wskazanie miejsca i sposobu magazynowania odpadów.
- określenie czasu prowadzenia działalności związanej z wytwarzaniem odpadów.

Wytwórca odpadów (wytwarzający rocznie do 0,1 Mg odpadów niebezpiecznych) na 30 dni przed rozpoczęciem działalności powodującej powstawanie odpadów opracowuje i składa właściwemu wojewodzie lub staroście – informację, w 3-ch egzemplarzach, o wytwarzanych odpadach oraz sposobach gospodarowania. Informacja powinna zawierać:

- wyszczególnienie rodzajów odpadów przewidzianych do wytwarzania, a w przypadku, gdy określenie rodzaju nie jest wystarczające, do ustalenia zagrożeń, jakie te odpady mogą powodować, właściwy organ może wezwać wnioskodawcę do podania podstawowego składu chemicznego i właściwości odpadów,
- określenie ilości odpadów poszczególnych rodzajów przewidzianych do wytwarzania w ciągu roku,
- informację wskazującą na sposoby zapobiegania powstawaniu odpadów lub ograniczania ilości odpadów i ich negatywnego oddziaływania na środowisko,
- szczegółowy opis sposobów gospodarowania odpadami z uwzględnieniem zbierania, transportu, odzysku i unieszkodliwiania odpadów,
- wskazanie miejsca i sposobu magazynowania odpadów

Celem prawidłowego przygotowania prac oraz zabezpieczenia pracowników konieczną jest identyfikacja rodzaju i ilości azbestu w wyrobach przeznaczonych do usunięcia. Identyfikacji można dokonać albo na podstawie stosownych informacji i dokumentów od właściciela obiektu lub też na podstawie pobrania próbek wyrobów i wynikach badań dokonanych przez uprawnione laboratorium. Do rozpoczęcia działalności powodującej powstawanie odpadów można przystąpić, jeżeli organ właściwy do przyjęcia informacji, w terminie 30 dni od dnia złożenia informacji nie wniesie sprzeciwu, w drodze decyzji. Wytwórca odpadów może zlecić wykonanie obowiązku gospodarowania odpadami innemu posiadaczowi odpadów.

Posiadacz odpadów może je przekazywać wyłącznie podmiotom, które uzyskały zatwierdzenie właściwego organu na prowadzenie działalności w zakresie gospodarki odpadami, chyba, że działalność taka wymaga zezwolenia. Po dopełnieniu obowiązków wynikających z ogólnych zasad postępowania wykonawca prac uprawniony jest do przyjęcia zlecenia i zawarcia umowy na wykonanie prac zabezpieczenia lub usuwania wyrobów zawierających azbest, wraz z oczyszczaniem miejsca prac z azbestem. Dla prawidłowego zawarcia umowy, jak wyżej, koniecznym jest określenie stanu środowiska przed przystąpieniem do prac, w tym strefy przyszłych prac. Pozwoli to na określenie stopnia narażenia na azbest w miejscu pracy oraz prawidłowe przygotowanie planu prac.

Plan pracy powinien być sporządzony zgodnie ze stosownymi przepisami i zawierać:

- określenie stanu środowiska przed przystąpieniem do prac, w tym strefy przyszłych prac,
- określenie rodzaju azbestu w wyrobach przeznaczonych do usunięcia,
- aktualną „Ocenę stanu...”
- przewidywaną ilość wytwarzanych odpadów do usunięcia,
- ustalenie odpowiednich sposobów usuwania wyrobów zawierających azbest,
- określenie rodzajów i metod pracy,
- określenie sposobów eliminowania lub ograniczenia uwalniania się pyłu azbestu do powietrza.

Następnie powinien zostać opracowany plan bezpieczeństwa i ochrony zdrowia (BIOZ) obejmujący m.in.

- informacje dotyczącą przewidywanych zagrożeń, występujących podczas realizacji robót budowlanych, określającą skalę i rodzaje zagrożeń oraz miejsca i czas wystąpienia, w tym ocenę ryzyka dla zdrowia,
- informacje o wydzieleniu i oznakowaniu miejsc prowadzenia robót budowlanych, stosownie do rodzaju zagrożenia,
- informację o sposobie prowadzenia instruktażu pracowników przed przystąpieniem do realizacji robót szczególnie niebezpiecznych w tym:

a/ określenia zasad postępowania w przypadku wystąpienia zagrożenia,

b/ konieczność stosowania przez pracowników środków ochrony indywidualnej, zabezpieczającej przed skutkami zagrożeń,

c/ zasady bezpośredniego nadzoru nad pracami szczególnie niebezpiecznymi, przez wyznaczone w tym celu osoby,

- określenie sposobu przechowywania i przemieszczania materiałów, wyrobów, substancji oraz preparatów niebezpiecznych na terenie budowy,
- wskazanie środków technicznych i organizacyjnych, zapobiegających niebezpieczeństwom wynikającym z wykonywania robót budowlanych w strefach szczególnego zagrożenia zdrowia lub w ich sąsiedztwie.

Pracodawca ma obowiązek zapoznania pracowników lub ich przedstawicieli z planem prac, szczególnie dotyczącego bezpieczeństwa i ochrony zdrowia. Wykonawca prac ma obowiązek przeszkolenia wszystkich osób pozostających w kontakcie z azbestem, pracowników bezpośrednio zatrudnionych, kierujących i nadzorujących prace – w zakresie ryzyka dla zdrowia oraz bezpiecznych metod pracy z wyrobami zawierającymi azbest i ich odpadami a także bezpieczeństwa i higieny takich prac. Szkolenie powinno być przeprowadzone zgodnie z przepisami odpowiedniego rozporządzenia Ministra Pracy, przez upoważnioną do takiej działalności instytucję i potwierdzone odpowiednim świadectwem lub zaświadczeniem. Skompletowanie środków ochrony pracowników tj. odpowiednich ubrań roboczych w takiej ilości, aby zabezpieczyć pracowników przez cały czas trwania robót i oczyszczania terenu po tych robotach.

Wykonawca zobowiązany jest do zgłoszenia rozpoczęcia prac usuwania wyrobów zawierających azbest do właściwego organu nadzoru budowlanego, okręgowego inspektora pracy oraz wojewódzkiego inspektora sanitarnego. Szczegółowe wymagania dotyczące informacji dla Wojewódzkiego Inspektora Sanitarnego określone zostały w Rozporządzeniu Ministra Zdrowia z dnia 01 grudnia 2004 r. (Dz. U. Nr 280, poz. 2771). Pracodawca będący wytwórcą odpadów niebezpiecznych, zawierających azbest zobowiązany jest do przygotowania, prowadzenia i przechowywania rejestru pracowników narażonych na działanie azbestu.

Ważną sprawą jest przygotowanie miejsca i sposobu tymczasowego magazynowania odpadów niebezpiecznych na placu budowy – po ich demontażu a jeszcze przed transportem na składowisko. Miejsce takie powinno być wydzielone i zabezpieczone przed dostępem osób niepowołanych oraz oznakowane znakami ostrzegawczymi o treści: „Uwaga! Zagrożenie azbestem!”, „Osobom nieupoważnionym wstęp wzbroniony”.

Dla prawidłowości obrotu odpadami niebezpiecznymi wytwórca odpadów przygotowuje właściwe dokumenty, którymi są:

- Karta ewidencji odpadu
- Karta przekazania odpadu

Celem zapewnienia składowania odpadów niebezpiecznych powstałych po usuwaniu wyrobów zawierających azbest, wytwórca odpadów powinien przed przeprowadzeniem robót, zawrzeć porozumienie z zarządzającym składowiskiem odpowiednim dla odpadów niebezpiecznych zawierających azbest (składowanie oddzielne lub odpowiednio przygotowana kwatera na innym składowisku). Ważne znaczenie dla prawidłowego przygotowania robót na skompletowanie wyposażenia technicznego, w tym narzędzi ręcznych i wolnoobrotowych, narzędzi mechanicznych, urządzeń wentylacyjnych oraz podstawowego sprzętu przeciwpożarowego. Na tym etapie należy też zabezpieczyć techniczne środki zapobiegające emisji azbestu w miejscu pracy oraz środowisku – w zależności od określenia stanu środowiska, dokonanego przed przystąpieniem do wykonywania prac.

Jeżeli usuwane wyroby o gęstości objętościowej mniejszej niż 1000kg/m³, lub inne mocno uszkodzone, a także zawierające krokidolit oraz wyroby znajdujące się w pomieszczeniach zamkniętych – niezbędne jest zawarcie umowy z laboratorium upoważnionym do prowadzenia monitoringu powietrza. Duże znaczenie ma również przygotowanie i organizacja zaplecza budowy, w tym części socjalnej, obejmującej:

- Urządzenia sanitarno-higieniczne, z możliwością umycia się i natrysku po pracy w kontakcie z azbestem,
- Pomieszczenia na szatnie czyste i brudne,
- Pomieszczenia dla spożywania posiłków oraz regeneracji.

W planie prac – w zależności od wielkości lub specyfiki budynku, budowli, instalacji lub urządzenia, a również terenu, gdzie prowadzone będą prace zabezpieczenia lub usuwania wyrobów zawierających azbest – a także występującego stopnia narażenia na azbest – mogą zostać określone również inne niezbędne wymagania.

P R O C E D U R A 4. Dotycząca prac polegających na usuwaniu wyrobów zawierających azbest, wytwarzaniu odpadów niebezpiecznych, wraz z oczyszczaniem obiektu/terenu/instalacji azbestu

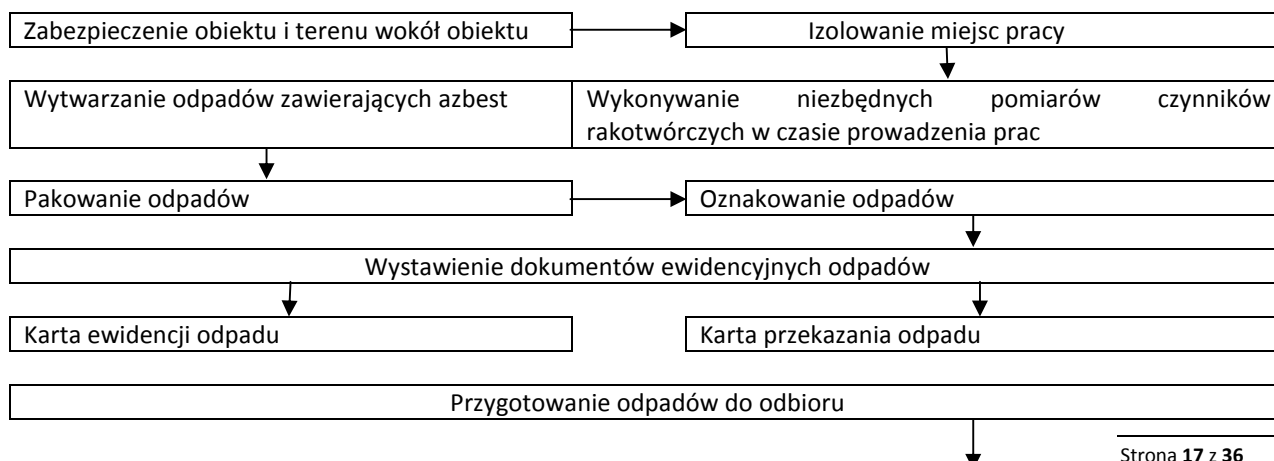

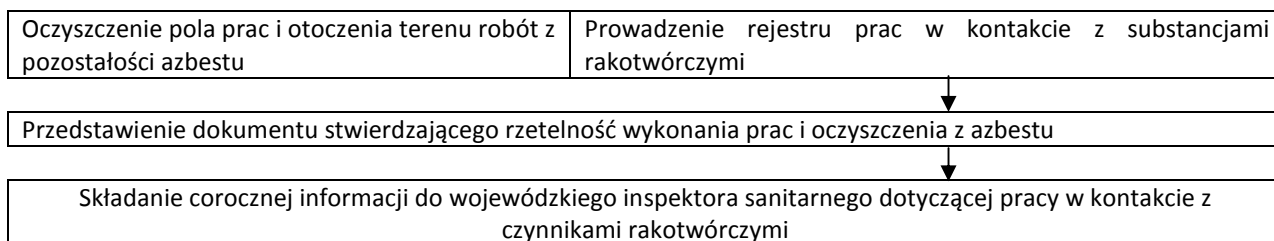

Opis procedury

Cel procedury

Celem procedury jest przedstawienie zakresu obowiązków i zasad postępowania wykonawców prac polegających na zabezpieczeniu lub usuwaniu wyrobów zawierających azbest – będących, w rozumieniu ustawy o odpadach – wytwórcami odpadów niebezpiecznych,

Zakres procedury

Zakres procedury obejmuje okres od rozpoczęcia do zakończenia prac polegających na zabezpieczeniu lub usuwaniu wyrobów zawierających azbest – wytwarzaniu odpadów niebezpiecznych, wraz z oczyszczaniem budynku, budowli, instalacji lub urządzenia i terenu z pozostałości azbestu.

Opis szczegółowy

Na początku należy wykonać odpowiednie zabezpieczenia obiektu, będącego przedmiotem prac i miejsc ich wykonywania, a także terenu wokół – przed emisją pyłu azbestu, która może nastąpić w wyniku prowadzenia prac. Ogrodzenie terenu powinno nastąpić z zachowaniem bezpiecznej odległości od traktów komunikacyjnych dla pieszych, nie mniej niż 2 m przy zastosowaniu osłon. Teren prac należy ogrodzić poprzez oznakowanie taśmami ostrzegawczymi w kolorze biało-czerwonym i umieszczenie tablic ostrzegawczych z napisami „Uwaga! Zagrożenie azbestem!”, „Osobom nieupoważnionym wstęp wzbroniony” lub „Zagrożenie azbestem krokidolitem”.

Przy pracach elewacyjnych powinny być stosowane odpowiednie kurtyny zasłaniające fasadę obiektu, aż do gruntu, a teren wokół objęty kurtyną, powinien być wyłożony grubą folią, dla łatwego oczyszczania po każdej zmianie roboczej. Ogólne zasady postępowania przy usuwaniu wyrobów zawierających azbest określają następujące wymagania techniczne:

1. Nawilżania wodą wyrobów zawierających azbest przed ich usuwaniem i utrzymywanie w stanie wilgotnym przez cały czas pracy,
 2. Demontażu całych wyrobów (płyt, rur, kształtek itp.) bez jakiegokolwiek uszkodzenia, tam gdzie jest to technicznie możliwe,
 3. Odsparowania wyrobów trwale związanych z podłożem przy stosowaniu wyłącznie narzędzi ręcznych lub wolnoobrotowych narzędzi mechanicznych, wyposażonych w miejscowe instalacje odciągające powietrze,
 4. Prowadzenia kontrolnego monitoringu powietrza, w przypadku występowania stężeń pyłu azbestu, przekraczających dopuszczalne wartości dla miejsca pracy,
 5. Składowanie na tej samej zmianie roboczej, usuniętych odpadów zawierających azbest, po ich szczelnym opakowaniu – na miejscu tymczasowego magazynowania odpadów,
- Codziennie, staranne oczyszczanie strefy prac i terenu wokół, dróg wewnętrznych oraz maszyn i urządzeń – z wykorzystaniem podciśnieniowego sprzętu odkurzającego, zaopatrzonego w filtry o dużej skuteczności ciągu (99,99% lub na mokro. Niedopuszczalne jest ręczne zamiatanie na sucho, jak również czyszczenie pomieszczeń i narzędzi pracy przy użyciu sprężonego powietrza.

W przypadku prowadzenia prac z wyrobami azbestowo-cementowni, których gęstość objętościowa wynosi mniej niż 1000 kg/m³ (tzw. miękkie), a także z innymi wyrobami, których powierzchnia jest, w widoczny sposób uszkodzona lub zniszczona lub jeżeli prace prowadzone są na obiektach, z wyrobami zawierającymi azbest krokidolit, lub też w pomieszczeniach zamkniętych to powinny być zastosowane szczególne zabezpieczenia strefy prac i ochrony pracowników oraz środowiska, niezależnie od ogólnych zasad postępowania. Należą do nich:

- Komory dekontaminacyjne (śluzy) dla całych pomieszczeń lub stanowiące łącznik izolacyjny między pomieszczeniem stanowiącym strefę prac, a innymi pomieszczeniami lub na zewnątrz obiektu.

- Zaostrzone rygory przestrzegania stosowania środków ochrony osobistej,

- Inne metody, określone na etapie prac przygotowawczych.

W obiekcie przylegającym do strefy prac, należy zastosować odpowiednie zabezpieczenia, w tym uszczelnienie otworów okiennych i drzwiowych, a także inne, właściwe dla stopnia narażenia, środki zabezpieczające.

Wszystkie zdemontowane wyroby zawierające azbest powinny być szczelnie opakowane w folie z polietylenu, lub polipropylenu o grubości nie mniejszej niż 0,2 mm i zamykane w sposób uniemożliwiający przypadkowe otwarcie (zgrzewem ciągłym lub taśmą klejącą). Niedopuszczalne jest stosowanie worków papierowych. Odpady powstałe z wyrobów o gęstości objętościowej większej niż 1000kg/m³ a więc płyty i rury azbestowo-cementowe, lub ich części powinny być szczelnie opakowane w folie. Odpady powstałe z wyrobów o gęstości objętościowej mniejszej niż 1000kg/m³ powinny być zestalone przy użyciu cementu lub żywicy syntetycznych i po związaniu spoiwa szczelnie zapakowane w folię. Odpady wyrobów pozostających w kontakcie z azbestem (np. płyty lub maty z wełny mineralnej) o gęstości objętościowej mniejszej niż 1000kg/m³, powinny zostać szczelnie zapakowane w worki z foli polietylenowej o grubości nie mniejszej niż 0,2 mm, a następnie umieszczone w opakowaniu zbiorczym z foli polietylenowej i szczelnie zamknięte (literatura poz.5.). Pakowanie usuniętych wyrobów zawierających azbest powinno odbywać się wyłącznie do opakowań przeznaczonych do ostatecznego składowania i wyraźnie oznakowane, w sposób określony dla azbestu. Etykiety i zamieszczone na nich napisy powinny być trwałe, nie ulegające zniszczeniu, pod wpływem warunków atmosferycznych i czynników mechanicznych.

Dla usuniętych odpadów niebezpiecznych zawierających azbest oraz ich transportu na składowisko odpadów niebezpiecznych, właściwe dla azbestu stosuje się:

- Kartę ewidencji odpadu,

- Kartę przekazania odpadów.

Po zakończeniu prac polegających na usuwaniu wyrobów zawierających azbest – wytwarzaniu odpadów niebezpiecznych – wykonawca prac ma obowiązek dokonania prawidłowego oczyszczenia strefy prac i otoczenia z pozostałości azbestu. Oczyszczenie powinno nastąpić przez zastosowanie urządzeń filtracyjno-wentylacyjnych z wysoko-skutecznym filtrem (99,99%) lub na mokro. Wykonawca prac ma obowiązek przedstawienia właścicielowi lub zarządcy obiektu, będącego przedmiotem prac – oświadczenia stwierdzającego rzetelność wykonania prac i oczyszczenia z azbestu. W przypadku, kiedy przedmiotem prac były wyroby o gęstości objętościowej mniejszej niż 1000kg/m³ lub wyroby mocno uszkodzone i zniszczone lub prace obejmowały wyroby zawierające azbest krokidolit lub prowadzone były w pomieszczeniach zamkniętych

- Wykonawca prac ma obowiązek przedstawienia wyników badania powietrza – przeprowadzonego przez uprawnione do tego laboratorium lub instytucję.

– Wykonawca będący pracodawcą ma obowiązek składania corocznie do wojewódzkiego inspektora sanitarnego informacji w zakresie określonym w rozporządzeniu Ministra Zdrowia z dn. 01.12.2004 r – w sprawie substancji, preparatów, czynników lub procesów technologicznych o działaniu rakotwórczym lub mutagennym w środowisku pracy (Dz. U. Nr 280 poz. 2771).

Przepisy prawa europejskiego (Dyrektywa 2003/18/WE oraz 2006/0222/COT) wyraźnie określają prace konserwacyjne i zabezpieczające przy wyrobach zawierających azbest, jako prace mogące powodować narażenie na azbest. Wykonywanie więc takich prac powinno być również objęte przepisami niniejszej procedury.

Zaleca się umieszczanie odpowiednich wymagań szczegółowych w instrukcji bezpiecznego postępowania i użytkowania pomieszczenia z wyrobami zawierającymi azbest – wymienionej w **Procedurze 1**.

PROCEDURA 5 dotycząca przygotowania i transportu odpadów niebezpiecznych zawierających azbest

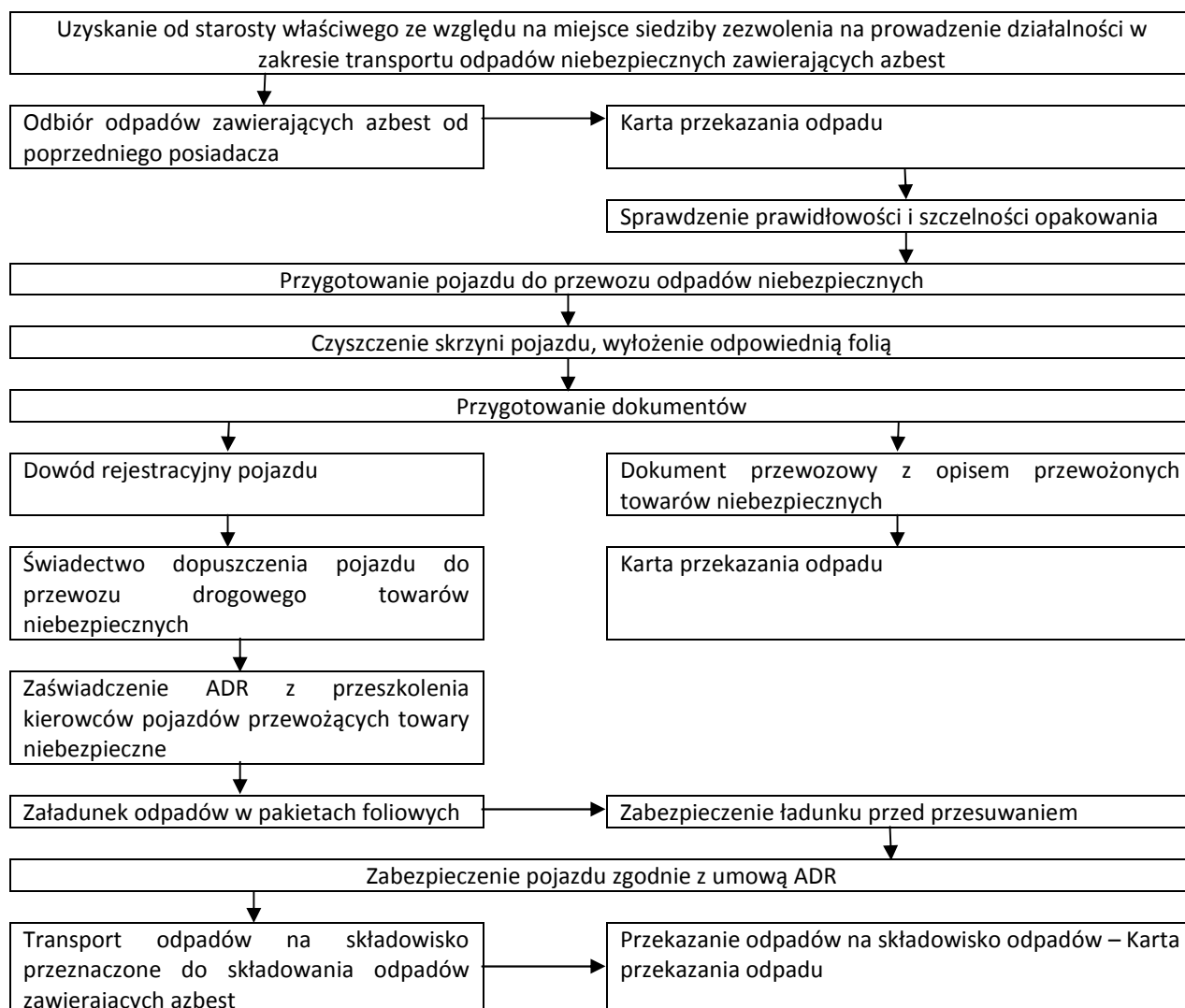

PROCEDURA 6 dotycząca składowania odpadów na składowiskach lub w wydzielonych kwaterach przeznaczonych do wyłącznego składowania odpadów zawierających azbest.

Powyższa procedura dotyczy jednostek przyjmujących azbest na składowiska odpadów i nie została w niniejszym opracowaniu omówiona.

7. ODPADY ZAWIERAJĄCE AZBEST

Zgodnie z rozporządzeniem Ministra Środowiska z dnia 27 września 2001 roku w sprawie katalogu odpadów (Dz. U. nr 112, poz.1206) wyróżniono następujące grupy i podgrupy odpadów azbestowych:

Lp.	Rodzaj lub nazwa odpadu	Oznaczn. kodowe odpadu
1.	2.	3.
1.	Odpady azbestowe z elektrolizy	06 07 01
2.	Odpady z przetwarzania azbestu	06 13 04
3.	Odpady zawierające azbest	10 11 81
4.	Odpady zawierające azbest z elementów cementowo-azbestowych	10 13 09
5.	Odpady z produkcji elementów cementowo – azbestowych inne niż wymienione w 10 13 09	10 13 10
6.	Opakowania z metali zawierających niebezpieczne porowate elementy wzmocnienia konstrukcyjnego (np. azbest), włącznie z pustymi pojemnikami ciśnieniowymi	15 01 11
7.	Sorbenty, materiały filtracyjne (w tym filtry olejowe nieujęte w innych grupach), tkaniny do wycierania (np. szmaty, ścierki) i ubrania ochronne zanieczyszczone substancjami niebezpiecznymi (np. PCB).	15 02 02
8.	Okładziny hamulcowe zawierające azbest	16 01 11
9.	Zużyte urządzenia zawierające wolny azbest	16 02 12
10.	Materiały izolacyjne zawierające azbest	17 06 01
11.	Materiały konstrukcyjne zawierające azbest	17 06 05
12.	Inne odpady z budowy, remontów i demontażu (w tym odpady zmieszane) zawierające substancje niebezpieczne	17 09 03

W/w kody odpadów są zgodne z rozporządzeniem Ministra Środowiska z dnia 27 września 2001 roku w sprawie katalogu odpadów. Odpady według w/w rozporządzenia zostały sklasyfikowane w zależności od źródeł powstawania dzieląc je na grupy, podgrupy i rodzaje. Dwie pierwsze cyfry oznaczają grupę odpadów wskazującą źródło ich powstawania. Oznaczenie

grupy odpadów łącznie z dwiema następnymi cyframi identyfikuje podgrupę odpadów, a kod składający się z sześciu cyfr identyfikuje rodzaj odpadów.

8. CEL I ZADANIA PROGRAMU USUWANIA AZBESTU

Celem opracowania Programu jest bezpieczne usunięcie azbestu z Gminy Jasień: Aby osiągnąć cel należy spełnić poniższe zadania:

Dokładna inwentaryzacja wyrobów zawierających azbest;

Przyjęcie przez Radę Miejską w Jasieniu programu usuwania wyrobów zawierających azbest;

Zwiększenie zakresu wiedzy mieszkańców na temat azbestu, jego bezpiecznego użytkowania i usuwania (likwidacja przyzwolenia społecznego na nielegalne zachowania związane z azbestem – nieprawidłowy demontaż i wyrzucanie odpadów m.in. do lasów.

Stworzenie właściwych warunków do wdrożenia obowiązujących przepisów prawnych oraz dobrych praktyk związanych z wyrobami azbestowymi.

Zachęcanie mieszkańców do udziału w Programie poprzez wykorzystanie uzyskania wsparcia finansowego m.in. z Wojewódzkiego Funduszu Ochrony Środowiska i Gospodarki Wodnej w Zielonej Górze i inne.

Stworzenie sprzyjających warunków usuwania wyrobów azbestowych w całym okresie działania Programu.

Kompleksowe zorganizowanie usuwania azbestu i koordynacja robót budowlanych koniecznych do zakończenia procesu wymiany pokryć na bezazbestowe.

9. PROPOZYCJA ZARZĄDZANIA PROGRAMEM

Zadania przewidziane w „Programie Oczyszczania Kraju z azbestu na lata 2009- 2032” będą realizowane na trzech poziomach:

centralnym – Rada Ministrów, Minister Gospodarki i w strukturze Ministerstwa Gospodarki Główny Koordynator;

wojewódzkim – samorząd województwa;

lokalnym – samorząd powiatowy i samorząd gminny.

Organem odpowiedzialnym za monitoring i koordynację realizacji *Programu* jest Minister Gospodarki, który powołuje:

Głównego Koordynatora jako osobę odpowiedzialną za współdziałanie poszczególnych jednostek i instytucji oraz podejmowanie inicjatyw dotyczących uaktualniania *Programu*;

Radę Programową, która – działając jako organ opiniotwórczo-doradczy Ministra

Gospodarki – skupia przedstawicieli wszystkich istotnych dla realizacji *Programu* organów, urzędów, instytucji i organizacji.

Do zadań samorządu gminy należą:

1) gromadzenie przez wójta, burmistrza, prezydenta miasta informacji o ilości, rodzaju i miejscach występowania wyrobów zawierających azbest oraz przekazywanie jej do marszałka województwa z wykorzystaniem dostępnego narzędzia informatycznego www.bazaazbestowa.pl;

2) przygotowywanie i aktualizacja programów usuwania azbestu i wyrobów zawierających azbest, także w ramach planów gospodarki odpadami;

3) organizowanie szkoleń lokalnych w zakresie usuwania wyrobów zawierających azbest z terenu nieruchomości bez korzystania z usług wyspecjalizowanych firm;

4) organizowanie usuwania wyrobów zawierających azbest przy wykorzystaniu pozyskanych na ten cel środków krajowych lub unijnych z uwzględnieniem zasad zawartych w *Programie*;

5) inspirowanie właściwej postawy obywateli w zakresie obowiązków związanych z usuwaniem wyrobów zawierających azbest;

6) współpraca z marszałkiem województwa w zakresie inwentaryzacji wyrobów zawierających azbest oraz opracowywania programów usuwania wyrobów zawierających azbest, w szczególności w zakresie lokalizacji składowisk odpadów zawierających azbest oraz urządzeń przewoźnych do przetwarzania odpadów zawierających azbest;

7) współpraca z mediami w celu propagowania odpowiednich inicjatyw społecznych oraz rozpowszechniania informacji dotyczących zagrożeń powodowanych przez azbest;

8) współpraca z organizacjami społecznymi wspierającymi realizację *Programu*;

9) współpraca z organami kontrolnymi (inspekcja sanitarna, inspekcja pracy, inspekcja nadzoru budowlanego, inspekcja ochrony środowiska).

Realizację zadań Programu objęto elektronicznym systemem monitorowania i sprawozdawczości, który został utworzony w latach 2004-2006.

Monitoring realizacji zadań Programu obejmuje gromadzenie, przetwarzanie i rozpowszechnianie informacji o usuwaniu azbestu i wyrobów zawierających azbest, w szczególności dotyczących:

- ilości usuniętych wyrobów zawierających azbest oraz wytworzonych odpadów niebezpiecznych zawierających azbest;
- ilości składowanych odpadów zawierających azbest;
- lokalizacji istniejących i planowanych składowisk odpadów zawierających azbest i ich pojemności oraz stopnia wykorzystania;
- ilości i wyników przeprowadzonych inwentaryzacji oraz oceny stanu technicznego wyrobów zawierających azbest i ich lokalizacji na terenie gmin, powiatów i województw;
- przedsiębiorstw posiadających uprawnienia do bezpiecznego usuwania azbestu;
- liczby osób pracujących w kontakcie z azbestem;
- liczby pracowników przeszkolonych do pracy w kontakcie z azbestem;
- podejmowanych przez jednostki samorządu terytorialnego inicjatyw w zakresie usuwania wyrobów zawierających azbest;
- usytuowania miejsc o wysokim stężeniu włókien azbestu w powietrzu;

- ewidencjonowania zmian legislacyjnych dotyczących problematyki azbestowej;
- wdrażania technologii unicestwiania włókien azbestu w odpadach azbestowych.

10. BILANS WYROBÓW ZAWIERAJĄCYCH AZBEST Z GMINY JASIEŃ

W kwietniu i maju 2012 roku na terenie Gminy Jasień została przeprowadzona inwentaryzacja wyrobów azbestowych. Wśród zabudowy, gdzie występują wyroby azbestowe, przeważają zabudowania gospodarcze, magazyny, rzadziej budynki mieszkalne jednorodzinne czy wielorodzinne. Z zebranych danych wynika, że na terenie gminy występuje ok. 25010,67 m² (392,94 Mg) wyrobów azbestowych (dane wraz z podmiotami gospodarczymi). Stan techniczny wyrobów azbestowych można ocenić jako dostateczny. Ilość wyrobów azbestowych w poszczególnych miejscowościach przedstawiono w tabeli poniżej:

Miejscowość	Ilość w [m²]
Lipsk Żarski	267,08
Jaryszów	426,00
Golin	770,06
Zieleniec	618,13
Bronice	375,32
Jasionna	832,50
Jurzyn	917,02
Jabłoniec	2213,05
Mirkowice	1032,30
Zabłocie	2929,72
Guzów	1350,08
Budziechów	3254,54
Wicina	1400,55
Bieszków	1629,62
Roztoki	33,30
Lisia Góra	504,30
Świbna	603,50
Jasień	5930,71
SUMA	25087,79 [m²]

Należy przyjąć, że na terenie gminy Jasień znajduje się **25087,79** m² płyt azbestowo – cementowych. Koszt demontażu, spakowania i utylizacji – informacja uzyskana od kilku firm wykonujących takie usługi (firmy te znajdują się w wykazie firm umieszczonych na stronie internetowej Urzędu Marszałkowskiego w Zielonej Górze) wyniesie od 0,50 zł/kg do ok. 1,20 zł / kg; przy założeniu średniej ceny 0,85 zł /1 kg koszt usunięcia wyrobów azbestowych przedstawia się następująco:

$$0,85 \text{ zł} \times 394178,08 \text{ kg} = 335051,4 \text{ zł}$$

Koszt usunięcia azbestu z podziałem na poszczególne miejscowości przedstawia się następująco:

Miejscowość	Ilość w [kg]	Koszt usunięcia [zł]
Lipsk Żarski	3628,3	3084,1
Jaryszów	6816,06	5793,7
Golin	5739,4	4878,5
Zieleniec	9890,1	8406,6
Bronice	6005,1	5104,3
Jasionna	13320	11322,0
Jurzyn	14672,3	12471,5
Jabłoniec	35408,86	30097,5
Mirkowice	16516,8	14039,3
Zabłocie	46875,56	39844,2
Guzów	21601,3	18361,1
Budziechów	52072,6	44261,7
Wicina	22408,8	19047,5
Bieszków	26073,9	22162,8
Roztoki	532,8	452,9
Lisia Góra	8068,8	6858,5
Świbna	9656	8207,6
Jasień	94891,4	80657,7
SUMA	394178,1 [kg]	335051,4 [zł]

Do obliczenia kosztów usunięcia azbestu przyjęto jednostkę [kg], gdyż wszystkie rozliczenia podane na kartach przekazania odpadu podawane są w [Mg].

Ze względu na stopnie pilności inwentaryzacja w gminie Jasień przedstawia się następująco:

Stopień pilności	I	Wymagane pilne usunięcie	1900,10 m ²
	II	Wymagana ponowna ocena w terminie do 1 roku	323,98 m ²
	III	Wymagana ponowna ocena w terminie do 5 lat	22863,71 m ²

Poniższy wykres przedstawia ilości azbestu w danej miejscowości oraz koszty jego usunięcia.

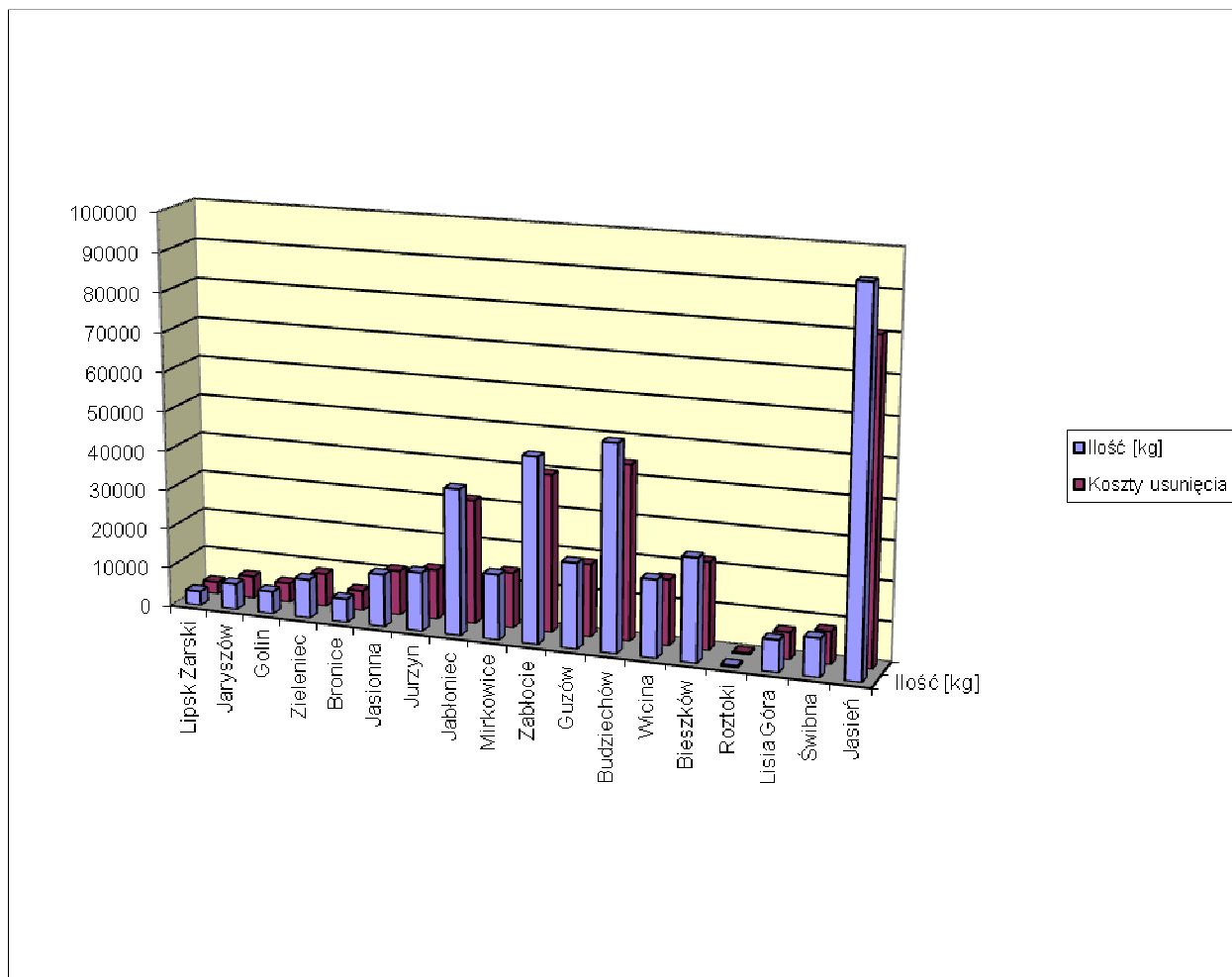

11. FINANSOWANIE WYROBÓW ZAWIERAJACYCH AZBEST

Źródła finansowania inwestycji ekologicznych związanych z gospodarką odpadami można podzielić na trzy grupy:

- publiczne – np. pochodzące z budżetu państwa, miasta czy gminy lub pozabudżetowych instytucji publicznych,
- prywatne – np. z banków komercyjnych, funduszy inwestycyjnych, towarzystw leasingowych,
- prywatno - publiczne – np. ze spółek prawa handlowego z udziałem gminy.

Dominującymi formami finansowania inwestycji ekologicznych są:

- zobowiązania kapitałowe – kredyty, pożyczki, obligacje, leasing,
- udziały kapitałowe – akcje i udziały w spółkach.

W Polsce występują najczęściej następujące formy finansowania inwestycji w zakresie gospodarki odpadami:

- fundusze własne inwestorów,
- pożyczki, dotacje i dopłaty do oprocentowania preferencyjnych kredytów udzielane przez Narodowy i Wojewódzkie Fundusze Ochrony Środowiska i Gospodarki Wodnej,
- kredyty preferencyjne udzielane np. przez Bank Ochrony Środowiska (BOŚ S.A.) z dopłatami do oprocentowania lub ze środków donatorów, kredyty komercyjne, kredyty konsorcjalne,
- zagraniczna pomoc finansowa udzielana poprzez fundacje i programy pomocowe,
- kredyty międzynarodowych instytucji finansowych (Europejski Bank Odbudowy i Rozwoju - EBOiR, Bank Światowy),
- kredyty i pożyczki udzielane przez banki komercyjne,

Gmina Jasień planuje skorzystać ze środków z funduszy ochrony środowiska, może także aplikować o środki zewnętrzne. Środki z funduszy ochrony środowiska powstają z opłat za korzystanie ze środowiska, ponoszonych zgodnie z ustawą z dnia 27 kwietnia 2001 r. Prawo ochrony środowiska przez prowadzących działalność gospodarczą. Opłaty te stanowią dochód Narodowego i Wojewódzkich Funduszy Ochrony Środowiska i Gospodarki Wodnej.

Jedną z możliwości wydatkowania tych środków jest ich przeznaczenie na pokrycie kosztów realizacji przedsięwzięć związanych z usuwaniem azbestu z terytorium kraju, w tym na budowę składowisk odpadów niebezpiecznych, zawierających azbest.

WFOŚiGW w Zielonej Górze realizuje Program Priorytetowy NFOŚiGW pn. "Gospodarowanie odpadami innymi niż komunalne, Część III - Usuwanie wyrobów zawierających azbest". Celem Programu jest osiągnięcie wzrostu ilości unieszkodliwionych oraz zabezpieczonych odpadów zawierających azbest poprzez realizację gminnych programów usuwania azbestu i wyrobów zawierających azbest. Program adresowany jest do jednostek samorządu terytorialnego, na terenie których przeprowadzono inwentaryzację wyrobów zawierających azbest oraz posiadających opracowany i przyjęty uchwałą Rady Gminy gminny program usuwania azbestu.

Fundusz realizował będzie Program w ramach alokacji środków na dwa nabory na lata 2011-2012 oraz 2012-2013. W celu uzyskania pomocy należy złożyć wnioski.

Wstępne wnioski o dofinansowanie zadań w 2012 r. przyjmowane są w trybie ciągłym.

Informacja podana na stronie: www.wfosigw.zgora.pl.

Bank Ochrony Środowiska S.A. rozpoczął działalność w 1991 r. i specjalizuje się w finansowaniu przedsięwzięć służących ochronie środowiska. W swojej ofercie ma kredyty proekologiczne (projekt realizowany wspólnie z WFOŚiGW w Warszawie), w którym przedmiotem kredytowania „w zakresie ochrony ziemi” są m.in.:

- realizacja przedsięwzięć związanych z unieszkodliwianiem odpadów komunalnych, przemysłowych i niebezpiecznych – w tym szpitalnych,
- budowa i rekultywacja wysypisk odpadów oraz ich wyposażenie,
- opracowanie wieloletnich programów gospodarki odpadami,
- usuwanie i unieszkodliwianie azbestu,

Najbliższy oddział BOŚ Banku znajduje się w Zielonej Górze.

Oddział Operacyjny BOŚ w Zielonej Górze
65-001 Zielona Góra, ul. Westerplatte 50a
Tel. 68 324-36-54 faks 68 324-51-95

Usuwanie i unieszkodliwianie azbestu i wyrobów zawierających azbest

Przedmiot kredytowania

Wymiana powierzchni dachowych lub elewacyjnych wykonanych z materiałów zawierających azbest w obiektach budowlanych

Procedura

kredyty przeznaczone dla osób fizycznych, osób prawnych, innych jednostek organizacyjnych nie posiadających osobowości prawnej, którym przepisy prawa zezwalają na nabywanie praw oraz na zaciąganie zobowiązań we własnym imieniu (np. wspólnoty mieszkaniowe) – właściciele nieruchomości lub podmiotów dysponujących innym prawem władania nieruchomością

Warunki kredytowania

kwota kredytu: do 80% kosztów realizowanej inwestycji lecz nie więcej niż:

100.000 zł dla osób fizycznych

300.000 zł dla pozostałych Kredytobiorców

okres kredytowania objęty dopłatami: do 5 lat

okres karencji: do 6 miesięcy od dnia zawarcia umowy kredytowej

okres realizacji zadania: do 9 miesięcy od daty postawienia przez Bank kredytu do dyspozycji Kredytobiorcy

oprocentowanie: WIBOR 3M

provizja: do 2% kwoty przyznanego kredytu.

Umowa zawarta na czas nieokreślony.

Przykładowa, rzeczywista stopa oprocentowania kredytu wynosi 6,21% w skali roku, przy założeniach:

kwota kredytu - 25.000 PLN

oprocentowanie nominalne – 4,98% p.a. (dla WIBOR 3M z dn. 16.01.2012r.)

okres kredytowania - 4 lata

provizja - 2% kwoty kredytu

zabezpieczenie w formie weksla własnego

Informacja podana na stronie: www.bosbank.pl .

12. HARMONOGRAM USUWANIA AZBESTU I WYROBÓW ZAWIERAJĄCYCH AZBEST

Lp.	Nazwa zadania	Termin realizacji
1.	Opracowanie Programu usuwania azbestu wraz z inwentaryzacją wyrobów zawierających azbest z terenu gminy Jasień	2012
2.	Przyjęcie przez Radę Miejską programu usuwania wyrobów zawierających azbest z terenu gminy Jasień na lata 2012-2032	2012
3.	Podjęcie przez Radę Miejską w Jasieniu uchwały w sprawie dofinansowania kosztów demontażu, transportu i składowania wyrobów zawierających azbest	2012
4.	Składanie wniosków przez osoby fizyczne	2012-2032
5.	Wnioskowanie o dofinansowanie Programu ze środków zewnętrznych	2012-2032
6.	Dofinansowanie kosztów demontażu, transportu i składowania odpadów zawierających azbest poniesionych przez osoby fizyczne	2012-2032
7.	Działalność informacyjna i edukacyjna (konkursy)	2012-2032
8.	Aktualizacja bazy danych	2012-2032
9.	Monitoring i ocena realizacji programu w zakresie usuwania azbestu z terenu gminy Jasień	2012-2032
10.	Likwidacja dzikich składowisk odpadów zawierających azbest	2012-2032

13. MONITORING Z REALIZACJI PROGRAMU

Monitoring z realizacji Programu ma na celu:

- określenie ilości unieszkodliwionych wyrobów zawierających azbest w danym roku,
- określenie ilości wyrobów zawierających wyroby azbestowe pozostałych do likwidacji,
- upublicznienie raportu przedstawiającego wyniki realizacji programu co 2 lata.

Wskaźniki monitorowania Programu przedstawiono w tabeli poniżej:

Lp	Wskaźnik monitoringu	Jednostka miary
1.	Ilość wyrobów zawierających azbest w przeliczeniu na m ² powierzchni gminy przed rozpoczęciem realizacji Programu	Mg/m ² /rok
2.	Ilość wyrobów zawierających azbest w przeliczeniu na m ² powierzchni gminy w latach 2010-2032	Mg/m ² /rok
3.	Procentowa ilość usuniętych odpadów zawierających azbest w stosunku do ilości zinwentaryzowanej w latach realizacji Programu	%

4.	Procentowa ilość usuniętych odpadów zawierających azbest w stosunku do ilości zinwentaryzowanej w latach realizacji Programu	%
5.	Nakłady ogółem poniesione na usunięcie odpadów zawierających azbest	PLN/rok
6.	Wysokość dofinansowania udzielona przez gminę	PLN/rok
7.	Ilość zlikwidowanych dzikich składowisk odpadów zawierających azbest i koszty ich likwidacji	szt./Mg/m ² /rok, PLN/rok

14. WYKAZ SKŁADOWISK OGÓLNODOSTĘPNYCH W WOJEWÓDZTWIE LUBUSKIM ORAZ NA TERENACH WOJEWÓDZTW SĄSIEDNICH PRZYJMĄCYCH ODPADY ZAWIERAJĄCE AZBEST

WOJEWÓDZTWO LUBUSKIE		
1	Składowisko Odpadów Azbestowych, Chróścik, ul. Małczyńska 180, Gmina Gorzów Wlkp.	Właściciel, Zarządca: Zakład Utylizacji Odpadów Sp. z o.o., 66-400 Gorzów Wlkp, ul. Teatralna 48, Tel: 95 722 53 85
WOJEWÓDZTWO WIELKOPOLSKIE		
1	Składowisko Odpadów Niebezpiecznych, Konin ul. Sulańska 11, Konin	Właściciel, Zarządca: Zakład Utylizacji Odpadów Sp. z o.o., 62-510 Konin, ul. Sulańska 11 Tel: 63 249 36 24
WOJEWÓDZTWO DOLNOŚLĄSKIE		
1	Składowisko odpadów innych niż niebezpieczne i obojętne w Marcinowie, Gmina Trzebnica, Marcinowo Tel.: 667 882 998	Właściciel, Zarządca: Gmina Trzebnica 55-100 Trzebnica, Pl. Piłsudskiego 1 Tel.: 71 387 15 92, 667 882 998
2	Składowisko odpadów innych niż niebezpieczne i obojętne w Trzebczu gmina Polkowice	Właściciel, Zarządca: Przedsiębiorstwo Gospodarki Miejskiej Sp. z o.o. 59-100 Polkowice ul. Dąbrowskiego 2 Tel.: 76 846 29 11
3	Składowisko Odpadów Przemysłowych, Wałbrzych	Właściciel, Zarządca: Mo-BRUK SA 33-322 Korzenna, Niecew 68 Tel: 18 441 70 48
WOJEWÓDZTWO ZACHODNIOPOMORSKIE		
1	EKO-MYŚL Sp. z o.o., Dalsze Myślibórz, Dalsze 36 Gmina Myślibórz Tel.: 95 747 56 53/54, 601 421 656	Właściciel, Zarządca: EKO-MYŚL Sp. z o.o. 74-300 Myślibórz, Dalsze 36 Tel.: 95 747 56 53/54, 601 421 656
2	Zakład Odzysku Odpadów, Sianów 76-004 Sianów, ul. Lubuszan 80 Gmina Sianów Tel.: 94 318 53 65	Właściciel, Zarządca: Przedsiębiorstwo Gospodarki Komunalnej Spółka z o.o. w Koszalinie 75-724 Koszalin, ul. Komunalna 5 Tel.: 94 348 44 44

Dane: www.bazaazbestowa.pl

15. AZBEST W GMINACH SĄSIEDNICH

Gmina Jasień sąsiaduje z następującymi gminami:

- Gmina Lubsko,
- Gmina Tuplice,
- Gmina Lipinki Łużyckie,
- Gmina Nowogród Bobrzański,
- Gmina Żary.

Aby omówić strategiczne oddziaływanie programu... o charakterze skumulowanym zaczerpnięto informacje z gmin sąsiadujących o zaangażowaniu w prace związane z usuwaniem azbestu z terenów im podległych. W gminach Żary, Tuplice, Lipinki Łużyckie zlecono opracowanie inwentaryzacji wraz z programem usuwania azbestu. W gminie Lubsko zaplanowano opracowanie programu wraz z inwentaryzacją na rok 2013, natomiast w Gminie Nowogród Bobrzański rozpoczęto usuwanie azbestu (program wraz z inwentaryzacją i prognozą został opracowany w roku 2011). Wybór specjalistycznej firmy odpowiedzialnej za usunięcie, zabezpieczenie oraz utylizację azbestu planowany jest na rok 2013. Firma, która zostanie wybrana, przedstawi Inwestorowi – Gminie Jasień umowę gdzie będzie złożony azbest usunięty z terenu gminy. Wybrana firma przedstawi zabezpieczenia mające na celu ograniczenie negatywnych oddziaływań na zdrowie ludzi i środowiska a także sposób utylizacji odpadów powstałych w trakcie usuwania pozostałości pyłu azbestowego ze strefy prac metodą czyszczenia na sucho i na mokro jak i sposób likwidacji „dzikich” składowisk odpadów azbestowych. W pkt. 14 podano składowiska usytuowane w województwie lubuskim jak i w sąsiednich, a wybór należy do specjalistycznej firmy, która będzie odpowiedzialna za usunięcie azbestu z Gminy Jasień. W celu minimalizacji skumulowanego oddziaływania na środowisko wybrana firma przedstawi przedstawicielowi Gminy Jasień harmonogram prac wykonywanych etapowo tak, aby w najbliższym otoczeniu nie było kilka budynków, z których jednocześnie zdejmowany, składowany byłby azbest. O wykonywanych pracach zostaną powiadomieni sąsiedzi oraz miejsca usuwania azbestu zostaną zabezpieczone oraz oznakowane a cały etap prac stwarzał jak najmniejsze zapylenie oraz oddziaływanie na środowisko i gospodarstwa sąsiednie.

16. AKTY PRAWNE

Rezolucja Sejmu RP z dnia 19 czerwca 1997 r. – w sprawie wycofania azbestu z gospodarki (M.P. Nr 38, poz. 373) - w której Rada Ministrów została wezwana min. do opracowania programu zmierzającego do wycofania azbestu i wyrobów zawierających azbest stosowanych na terytorium Polski,

Ustawa z dnia 19 czerwca 1997 r. o zakazie stosowania wyrobów zawierających azbest (tekst jednolity z 2004 r. Nr 3, poz. 20 z póź. zm.) Ustawa weszła w życie od 28 września 1997 roku. Zakazuje ona wprowadzania na polski obszar celny azbestu, wyrobów zawierających azbest, produkcji wyrobów zawierających azbest oraz obrotu azbestem i wyrobami zawierającymi ten surowiec. Zgodnie z ustawą produkcja płyt azbestowo-cementowych została zakończona we wszystkich zakładach do 28 września 1998 r., a z dniem 28 marca 1999 r. nastąpił zakaz obrotu tymi płytami. Wyjątek stanowi tylko azbest i wyroby zawierające azbest dopuszczone do produkcji lub do wprowadzenia na polski obszar celny spośród wyrobów określonych w załączniku nr 1 do ustawy. Wykaz tych wyrobów określa corocznie Minister właściwy do spraw gospodarki w drodze rozporządzenia.

Ustawa z dnia 27 kwietnia 2001 r. o odpadach (tekst jednolity z 2007 r. Dz. U. Nr 39, poz. 251 z późn. zm.) Ustawa określa zasady postępowania z odpadami, w sposób zapewniający ochronę życia i zdrowia ludzi oraz ochronę Środowiska zgodnie z zasadą zrównoważonego rozwoju, a w szczególności zasady zapobiegania powstawaniu odpadów i ich negatywnego oddziaływania na środowisko, a także odzysku lub unieszkodliwiania odpadów. W ustawie określone są obowiązki wytwórców i posiadaczy odpadów, w tym odpadów niebezpiecznych. Ustawa reguluje całokształt spraw administracyjnych, związanych z

postępowaniem przy zbieraniu, transporcie, odzysku i unieszkodliwianiu, w tym składowaniu odpadów, a także wymagań technicznych i organizacyjnych dotyczących składowisk odpadów. Ustawa wprowadza obowiązek opracowania planów gospodarki odpadami na szczeblu krajowym, wojewódzkim, powiatowym i gminnym.

Ustawa z dnia 7 lipca 1994 r. Prawo budowlane (Dz.U. z 2006 r. Nr 7, poz. 1118 z późn. zm.)

Wśród wielu przepisów znajduje się zapis mający zastosowanie w przypadkach występowania azbestu. Art. 30 ust. 3 stanowi: właściwy organ może nałożyć, w drodze decyzji, obowiązek uzyskania pozwolenia na wykonanie określonego obiektu lub robót budowlanych, objętych obowiązkiem zgłoszenia, o którym mowa w ust. 1 tego art. jeżeli ich realizacja może naruszyć ustalenia miejscowego planu zagospodarowania przestrzennego lub spowodować: o zagrożenie bezpieczeństwa ludzi lub mienia o pogorszenie stanu środowiska lub stanu zachowania zabytków, o pogorszenie warunków zdrowotno-sanitarnych, o wprowadzenie, utrwalenie bądź zwiększenie ograniczeń lub uciążliwości dla terenów sąsiednich.

Rozporządzenie Ministra Środowiska z dnia 27 września 2001 r. – w sprawie katalogu odpadów (Dz. U. 2001 Nr 112, poz. 1206) zamieszcza rodzaje odpadów zawierających azbest na liście odpadów niebezpiecznych w wymienionych poniżej grupach i podgrupach z odpowiednim przypisanym kodem klasyfikacyjnym.

Ustawa z dnia 27 kwietnia 2001 r. Prawo ochrony środowiska (Dz. U. z 2008 r. Nr 25 poz. 150 z późn. zm.)

Ustawa określa zasady ochrony środowiska oraz warunki korzystania z jego zasobów, z uwzględnieniem wymagań zrównoważonego rozwoju. Ustawa zawiera szereg istotnych i ważnych postanowień dotyczących m.in.: o państwowego monitoringu środowiska, jako systemu pomiarów, ocen i prognoz stanu środowiska oraz gromadzenia, przetwarzania i rozpowszechniania informacji o środowisku, o opracowania prognoz oddziaływania na środowisko, w tym gospodarki odpadami, a także programów wojewódzkich, zmierzających do przestrzegania standardów jakości środowiska, o ochrony powietrza przed zanieczyszczeniem, sposobu postępowania z substancjami stwarzającymi szczególne zagrożenie dla środowiska, o kar i odpowiedzialności za nieprzestrzeganie zasad i przepisów dotyczących ochrony środowiska, o konieczności oznaczenia instalacji lub urządzeń, w których był lub jest wykorzystywany azbest oraz miejsc, w których on się znajduje.

Ustawa z dnia 27 lipca 2001 r. o wprowadzeniu ustawy – Prawo ochrony środowiska, ustawy o odpadach oraz zmianie niektórych ustaw (Dz.U. Nr 100, poz. 1085, z późn. zm.).

Ustawa reguluje tryb postępowania oraz obowiązki podmiotów określanych ustawą. W art. 54 ustawa odnosi się do odpowiednich zapisów ustawy z dnia 19 czerwca 1997 r. o zakazie stosowania wyrobów zawierających azbest.

Ustawa z dnia 11 stycznia 2001 r. o substancjach i preparatach chemicznych (Dz. U. Nr 11, poz. 84, z późn. zm.).

Ustawa reguluje – na gruncie prawa europejskiego – problematykę dotyczącą substancji i preparatów chemicznych, w tym niebezpiecznych. Ustawa określa warunki, zakazy lub ograniczenia produkcji, wprowadzania do obrotu lub stosowania substancji i preparatów chemicznych, w celu ochrony przed szkodliwym wpływem tych substancji i preparatów na zdrowie człowieka lub na środowisko. Zgodnie z ustawą tworzy się urząd Inspektora do Spraw Substancji i Preparatów Chemicznych.

Ustawa z dnia 28 października 2002 r. o przewozie drogowym towarów niebezpiecznych (Dz. U. Nr 199, poz. 1671 z późn. zm.).

Ustawa określa zasady przewozu drogowego towarów niebezpiecznych, wymagania w stosunku do kierowców i innych osób wykonujących czynności związane z tym przewozem oraz organy właściwe do sprawowania nadzoru i kontroli w tych sprawach. Przy przewozach materiałów niebezpiecznych w kraju obowiązują przepisy zawarte w załącznikach A i B do Umowy europejskiej dotyczącej międzynarodowego przewozu drogowego towarów niebezpiecznych (ADR) – Jednolity tekst Umowy ADR (Dz.U. z 2005r Nr 178, poz. 1481). Przepisy umowy ADR oraz ustawy określają warunki załadunku i wyładunku oraz przewozu odpadów niebezpiecznych na składowisko. Pojazdy powinny być zaopatrzone w świadectwo dopuszczenia pojazdu do przewozu materiałów niebezpiecznych wydane przez

upoważnioną stacją kontroli pojazdów, zaś kierowcy pojazdów winni być przeszkoleni w zakresie przewozu towarów niebezpiecznych.

Rozporządzenie Ministra Środowiska z dnia 9 października 2002 r. w sprawie sposobu przedkładania wojewodzie informacji o rodzaju, ilości i miejscach występowania substancji stwarzających szczególne zagrożenie dla środowiska (Dz. U. 2002 Nr 175, poz. 1439) określa termin oraz formę składania informacji o rodzaju, ilości i miejscach występowania substancji stwarzających szczególne zagrożenie dla środowiska.

Rozporządzenie Ministra Gospodarki z dnia 30 października 2002 r. w sprawie rodzajów odpadów, które mogą być składowane w sposób nieselektywny (Dz. U. 2002 Nr 191, poz. 1595). W sposób nieselektywny mogą być składowane odpady o następujących kodach:

- 17 06 01* - materiały izolacyjne zawierające azbest
- 17 06 05* - materiały konstrukcyjne zawierające azbest

Odpady te mogą być składowane wspólnie, na tym samym składowisku odpadów niebezpiecznych zawierających azbest. Nie można natomiast mieszać tych odpadów i składować z innymi odpadami niebezpiecznymi.

Rozporządzenie Ministra Pracy i Polityki Społecznej z dnia 29 listopada 2002 r. w sprawie najwyższych dopuszczalnych stężeń i natężeń czynników szkodliwych dla zdrowia w środowisku pracy (Dz. U. 2002 Nr 217, poz. 1833) określa najwyższe dopuszczalne stężenia w środowisku pracy pyłów zawierających azbest:

- a). pyły zawierające azbest chryzotylowy oraz pyły zawierające azbest chryzotylowy i inne minerały włókniste oraz pyły zawierające inne minerały włókniste, z wyjątkiem krokidolitu
 - pył całkowity – $1,0 \text{ mg/m}^3$
 - włókna respirabilne – $0,2 \text{ mg/m}^3$
- b). pyły zawierające krokidolit
 - pył całkowity – $0,5 \text{ mg/m}^3$
 - włókna respirabilne – $0,2 \text{ mg/m}^3$

Rozporządzenie Ministra Środowiska z dnia 5 grudnia 2002 r. w sprawie wartości odniesienia dla niektórych substancji w powietrzu (Dz. U. 2003 Nr 1, poz. 12) określa limity stężenia azbestu w powietrzu. Wartości odniesienia dla azbestu wynoszą odpowiednio:

- dla 1 godziny – $2\,350 \text{ włókien/m}^3$
- dla roku kalendarzowego – 250 włókien/m^3 .

Rozporządzenie Ministra Środowiska z dnia 24 marca 2003 r. w sprawie szczegółowych wymagań dotyczących lokalizacji, budowy, eksploatacji i zamknięcia, jakim powinny odpowiadać poszczególne typy składowisk odpadów (Dz. U. 2003 Nr 61, poz. 549). Określa m.in. wymagania dotyczące składowania odpadów zawierających azbest.

Rozporządzenie Ministra Infrastruktury z dnia 23 czerwca 2003 r. w sprawie informacji dotyczącej bezpieczeństwa i ochrony zdrowia oraz planu bezpieczeństwa i ochrony zdrowia (Dz. U. 2003 Nr 120, poz. 1126) określa zakres rodzajów robót budowlanych, stwarzających zagrożenie bezpieczeństwa lub zdrowia ludzi.

Rozporządzenie Ministra Gospodarki, Pracy i Polityki Społecznej z dnia 23 października 2003 r. w sprawie wymagań w zakresie wykorzystywania i przemieszczania azbestu oraz wykorzystywania i oczyszczania instalacji lub urządzeń, w których był lub jest wykorzystywany azbest (Dz. U. 2003 Nr 192, poz. 1876). Rozporządzenie wprowadza obowiązek inwentaryzacji przez właściciela lub zarządzającego (osobę fizyczną) miejsc, gdzie był lub jest wykorzystywany azbest – oraz składania corocznie stosownych informacji do właściwego wójta, burmistrza lub prezydenta miasta. Osoby prawne składają sprawozdania do wojewody.

Rozporządzenie Ministra Gospodarki, Pracy i Polityki Społecznej z dnia 2 kwietnia 2004 roku w sprawie sposobów i warunków bezpiecznego użytkowania i usuwania wyrobów zawierających azbest (Dz. U. 2004 Nr 71, poz. 649) nakłada na właścicieli lub zarządców obiektów, urządzeń budowlanych, instalacji

przemysłowych lub innych miejsc zawierających azbest - obowiązek okresowej kontroli stanu tych wyrobów oraz sporządzenia oceny stanu i możliwości użytkowania wyrobów zawierających azbest zgodnie z załącznikiem nr 1 do rozporządzenia (Ocena stanu i możliwości bezpiecznego użytkowania wyrobów zawierających azbest). Pierwsza kontrola powinna być przeprowadzona w terminie do 6 miesięcy od dnia wejścia w życie rozporządzenia. W/w podmioty przechowują 1 egz. oceny (łącznie ze stosowną dokumentacją) a 2-gi egz. oceny przekazują właściwemu organowi nadzoru budowlanego, w terminie 30 dni od daty sporządzenia oceny.

Rozporządzenie Ministra Zdrowia z dnia 1 grudnia 2004 r. w sprawie substancji, preparatów, czynników lub procesów technologicznych o działaniu rakotwórczym lub mutagennym w środowisku pracy (Dz. U. 2004 Nr 280, poz. 2771). Rozporządzenie określa m.in. obowiązki pracodawcy przy prowadzeniu prac w kontakcie ze szkodliwymi substancjami (w tym z azbestem).

Rozporządzenie Rady Ministrów z dnia 20 grudnia 2005 r. w sprawie opłat za korzystanie ze środowiska (Dz. U. 2005 Nr 260, poz. 2176). Rozporządzenie określa jednostkowe stawki opłat za:

- a). gazy lub pyły wprowadzane do powietrza
 - azbest
- b). umieszczenie odpadów na składowisku:
 - 06 07 01* - odpady azbestowe z elektrolizy
 - 06 13 04* - odpady z przetwarzania azbestu
 - 10 13 09* - odpady zawierające azbest z produkcji elementów azbestowo- cementowych
 - 10 11 81* - odpady zawierające azbest
 - 15 01 11* - opakowania z metali zawierające niebezpieczne, porowate elementy wzmocnienia konstrukcyjnego (np. azbest) włącznie z pustymi pojemnikami ciśnieniowymi
 - 16 01 11* - okładziny hamulcowe zawierające azbest
 - 16 02 12* - zużyte urządzenia zawierające wolny azbest
 - 17 06 01* - materiały izolacyjne zawierające azbest
 - 17 06 05* - materiały konstrukcyjne zawierające azbest

Rozporządzenie Ministra Zdrowia z dnia 20 kwietnia 2005 r. w sprawie badań i pomiarów czynników szkodliwych dla zdrowia w środowisku pracy (Dz. U. 2005 Nr 73, poz. 645). Rozporządzenie określa m.in. obowiązki wykonywania badań właściwych dla prowadzenia prac z czynnikami szkodliwymi (w tym azbest).

17. WYKAZ ZAŁĄCZNIKÓW

1. Wykaz przedsiębiorców, którzy uzyskali decyzję marszałka województwa lubuskiego zatwierdzającą program gospodarki odpadami wytwarzanymi w wyniku prowadzonej działalności usługowej w zakresie demontażu wyrobów zawierających azbest.
2. Inwentaryzacja wyrobów zawierających azbest z terenu gminy Jasień.
3. Oceny stanu i możliwości bezpiecznego użytkowania wyrobów zawierających azbest – informacja – druk.
4. Informacja o wyrobach zawierających azbest i miejscu ich wykorzystywania.
5. Informacja o wyrobach zawierających azbest, których wykorzystywanie zostało zakończone.
6. Karta Przekazania Odpadu - wzór.

18. LITERATURA

1. Akty prawne dotyczące azbestu i ochrony przed jego szkodliwością.

2. Program usuwania azbestu i wyrobów zawierających azbest stosowanych na terenie Polski – przyjęty przez Radę Ministrów RP w dniu 14 maja 2002r.,
3. Azbest – narażenie i skutki zdrowotne – dr hab. Edward Więcek, Bezpieczeństwo Pracy 2/2004.
4. Studium zagospodarowania przestrzennego Gminy Jasień.
5. „Problemy zanieczyszczenia powietrza włóknami azbestu”, Państwowa Inspekcja Ochrony Środowiska, praca zespołowa pod redakcją doc. dr hab. med. *Neonili Szeszeni-Dąbrowskiej*, Warszawa 2003.
6. Program Usuwania azbestu i wyrobów zawierających azbest dla województwa lubuskiego.
7. www.bazaazbestowa.pl
8. www.lubuskie.pl
9. www.e-azbest.pl